ANO 30 — SÁBADO, 10 DE JUNHO DE 1950 — N.º 9887

Diario de Lisbôa

DIRECTOR — JOAQUIM MANSO

TELEFONES: P. B. X. 20271, 20272, 20273
ENDEREÇO TELEGRÁFICO: DIBOA

REDACÇÃO, COMPOSIÇÃO E IMPRESSÃO RUA LUZ SORIANO, 44 a 48 — LISBOA

PROPRIEDADE DA RENASCENÇA GRAFICA
ADMINISTRAÇÃO — RUA DA ROSA, 57, 2.º

EDITOR — JOÃO CHRISOSTOMO DE
NUMERO AVULSO: 80 CENTAVOS

A LIÇÃO DE CAMÕES

Camões é um dos santos da Pátria. A sua glória mais alta. A sua figura mais resplandescente. Não só o poeta foi muito grande; foi-o, igualmente, o homem, que encarnou nas suas mais luminosas virtudes e nos seus mais generosos defeitos, a alma da grei.

Os Lusiadas é o corpo vivo da Nação e a sua eucaristica espiritual. Durante sessenta anos de cativeiro, quando a Pátria, territorialmente, a bem dizer, não existia, o poema admirável era a sua sobrevivência e a sua redenção. Liam-no, devotadamente, os portugueses humilhados pela tirania.

E' que nele repercutem não, apenas, as vozes da epopeia, o clamor dos oceanos, o som das bombardas na descoberta e na conquista, os trenos de heroismo, em cadências vibrantes, como em Aljubarrota — numa palavra, a história gloriosa desta pequena casa lusitana, que á beira do mar se ergueu, na alpendrada agreste das montanhas, e que se universalizou, pelo esforço, a fé e o sangue dos seus filhos, que percorreram todas as rotas planetárias, mas também porque essa biblia sagrada de poesia é, ainda, nos seus lances de galantaria e nas suas estrofes de maravilhoso pagão, o amor, o sentimento, a tristeza, a saudade, o idealismo e o cavalheirismo duma raça, que soube talhar o seu próprio destino, não, apenas, arrostando e vencendo os homens e as nações, mas até a própria força cega e desencadeada dos elementos da Natureza.

Beijemos a fronte eterna de Camões! Ouçamo-lo sempre! Que cada dia haja, naqueles cabelos ruivos, sacudidos, desgrenhados, onde o génio parecia chispar, em cintilações de suprema beleza, num desafio aos deuses, uma coroa de louros, não de bronze na sua imortalidade, mas viva, feita de numerosas bençãos de crianças, a quem ele deu a dádiva de oiro, duma lingua que sabe cantar, sofrer e batalhar, como nenhuma outra.

Ecoam ainda, nas vagas dos oceanos, as estancias dos Lusiadas, *e ainda há nereidas, naquelas madrugadas azuis de sonho, que se erguem empoalhadas de neblina, as mesmas que o Epico viu, na sua ficção admirável, guiando com o peito nu, de seios róseos, o bojo das caravelas, pelas rotas ignoradas da Terra.*

Camões é vida eterna! Recordêmo-lo, no dia de hoje, recordêmo-lo sempre! No altar da Pátria, a sua figura é a maior!

Nem sequer lhe faltam os estigmas do sacrificio, o sangue caloroso da paixão, que o ergueu da Terra até á luz das estrelas, nas quais eternizou o nome de Portugal! Também elas são nossas, também elas nos pertencem, através do seu génio e da sua glória imorredoura.

NA ESCOLA DO EXÉRCITO

A' entrega das espadas

a 72 novos oficiais

presidiu o sr. ministro da Guerra

e o sr. arcebispo de Mitilene celebrou missa campal

Os srs. ministro da Guerra e arcebispo de Mitilene, assistindo á cerimónia da Escola do Exército

Na parada da Escola do Exército, realizou-se, hoje, de manhã, a cerimónia da entrega das espadas aos 72 alunos finalistas. Estes formaram, em três filas, sob o comando do sr. tenente Chaves de Carvalho. Eá sua retaguarda encontrava-se uma companhia do corpo de alunos, comandada pelo sr. capitão Bento.

Alunos da Escola do Exército faziam a guarda de honra á bandeira e ao altar armado ao fundo da parada e ladeado por panóplias e sarilhos de lanças. Bandeiras nacionais, da Fundação e de Lisboa flutuavam ao vento. Em cadeiras, senhoras das familias dos finalistas.

Uma companhia da Escola, com bandeira e a banda de Caçadores 5, aguardava, em frente do portão das armas, o sr. ministro da Guerra, que depois de cumprimentar os oficiais presentes passou revista á guarda de honra e ficou aguardando a chegada do arcebispo de Mitilene.

Acompanhado pelo sr. dr. Manuel Trindade Salgueiro e pela oficialidade, o sr. tenente-coronel Santos Costa dirigiu-se á parada, onde se sentou, em frente do altar, dando a direita áquele prelado.

Numa fila de cadeiras, do lado do Evangelho, sentaram-se os srs.: generais Barros Rodrigues, chefe do estado maior do Exército, Ferreira de Passos, director do Instituto de Altos Estudos Militares, Mário Nogueira, director da Arma de Infantaria, e D. Miguel Pereira Coutinho, governador militar de Lisboa; comandante Vasco Lopes Alves, director da Escola Naval; e tenente-coronel Dário, professor da Escola.

Estavam também presentes os srs. brigadeiro Henriques da Silva, coronel Francisco Supico, respectivamente primeiro e segundo comandantes da Escola, tenente-coronel Alberto Barbieri Cardoso, comandante do corpo de alunos, professores e outros oficiais.

Sobre um estrado, entre duas mesas com as espadas e exemplares de «Os Lusíadas», o sr. brigadeiro Henriques da Silva agradeceu aos srs. ministro da Guerra e arcebispo de Mitilene a honra da sua presença. E, dirigindo-se aos cadetes, disse-lhes:

—A cerimónia que vai realizar-se é, de facto, a vossa investidura na réplica actual ás Ordens de Cavalaria medievais. Desde hoje que sois oficiais do Exército. Isto quer dizer que, daqui em diante, deveis procurar, constantemente, ser um exemplo vivo e permanente para os vossos homens, de modo a poderdes, só pela vossa acção pessoal, conduzir os soldados aos maiores sacrifícios, se isso for necessário.

Falando da necessidade da dedicação á causa publica, afirmou que não há compensações para ela, nem para os sacrifícios exigidos aos militares:

—Este vosso voto de hoje é eterno, sendo oficiais do Exército, ficais sujeitos, enquanto vivos, a ser chamados ao serviço da Pátria.

Enalteceu a iniciativa do sr. ministro da Guerra, de ser entregue a cada novo oficial um exemplar de «Os Lusíadas, a Bíblia do nosso patriotismo».

Terminou, dizendo:

—A cerimónia de hoje ficará sempre como um voto de culto absoluto pela defesa da grei, por Deus, pela Pátria e pela honra.

Feita a chamada dos finalistas, foi entregue a cada um a sua espada e «Os Lusíadas».

Seguiram-se a missa campal e a bênção das espadas, pelo sr. arcebispo de Mitilene que pronunciou algumas palavras dirigidas aos novos oficiais, enaltecendo a sua missão.

O juramento de bandeira

O juramento de bandeira dos cadetes alunos realiza-se amanhã, ás 15 horas, havendo demonstrações de educação física, acompanhadas de voos pelos alunos de Aeronáutica. Presidirá o chefe do Estado que ofereceu um retrato com o seguinte autógrafo:

«Aos meus queridos cadetes da Escola do Exército—Marechal Carmona».

O alcaide de Madrid

depôs hoje flores

no monumento de Camões

O alcaide de Madrid, conde de Santa Marta de Babio, depôs esta manhã um ramo de cravos, com as cores da bandeira espanhola, no monumento a Luís de Camões que, como em tal dia de anos anteriores, se encontrava rodeado de flores que na base formavam a legenda: «E tu, nobre Lisboa, a quem obedece o mar profundo».

Aguardavam ali os vereadores srs. dr. Mário de Albuquerque e Correia Marques e alguns chefes de serviço do Municipio, que depois acompanharam o alcaide de Madrid num passeio por diversos melhoramentos da cidade, começando pela Praça do Chile e Instituto Superior Técnico, passando pelo Parque Eduardo VII e terminando no de Monsanto, onde almoçou no restaurante do Clube de Ténis.

O sr. conde de Santa Marta de Babio assiste á tarde, ao Concurso Hípico e, á noite, visita a Feira das Industrias Portuguesas.

A sr.ª condessa de Babio, com duas das suas filhas que a acompanham na visita a Lisboa, e senhoras dos vereadores, foi hoje fazer a volta da Arrábida, almoçando no Portinho.

A homenagem da Sociedade de Língua Portuguesa

A's 11 horas, a direcção da Sociedade de Língua Portuguesa, acompanhada pelo seu presidente, prof. dr. Hernani Cidade, e pelo vice-presidente, sr. dr. Gaspar Machado, vice-reitor do Liceu Pedro Nunes, foi colocar no monumento a Camães um lindo ramo de flores.

Dépois de alguns momentos de silêncio, o prof. dr. Hernani Cidade, proferiu algumas palavras para explicar a razão da homenagem que aquela sociedade resolvera prestar a Camões. Disse que o poeta genial foi o maior de todos os valores espirituais da Pátria, pela consciência que ao português deu da sua grande contribuição para o progresso humano e pela própria consciência que deu ao homem da sua efectiva soberania no planeta. Lembrou a frase celebre de um escritor espanhol que considerava «Os Lusiadas» o maior obstáculo á incorporação de Portugal na nação vizinha, e recordou

(Continua na página central)

Este numero foi visado pela Comissão de Censura

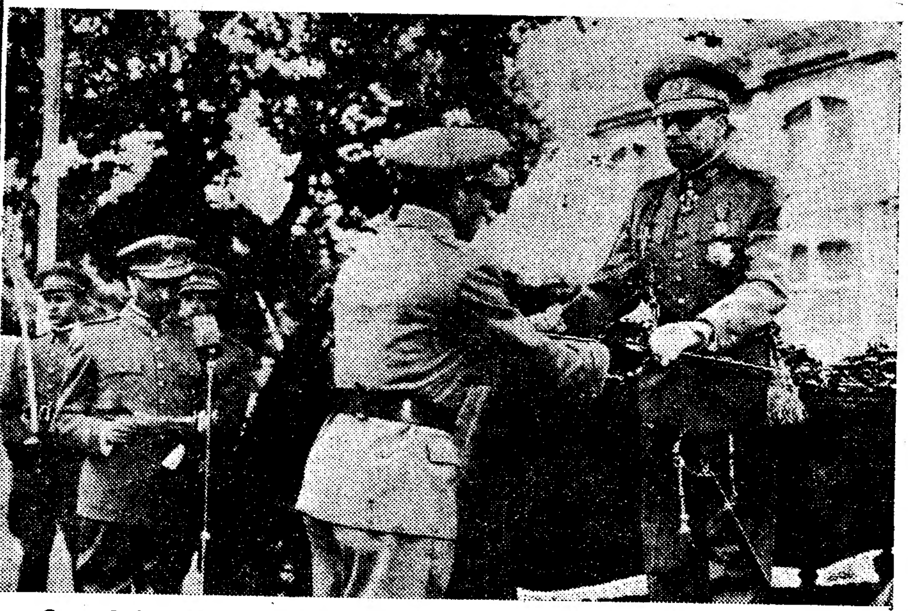

O sr. brigadeiro Henriques da Silva, procedendo á entrega da espada aos alunos-cadetes

A iniciativa francesa

de uma união industrial com a Alemanha

e as perspectivas do futuro europeu

por ***J. Paul Boncour***

Como falar de outra coisa? A França, que deixou de ficar um tanto apagada em face das outras potências, acaba de tomar uma iniciativa que, para além do pequeno trecho da Europa a que ela se aplica, tem uma repercussão mundial.

Como disse muito justamente o sr. Schuman, a quem pertence o mérito: a França executa o primeiro acto decisivo da construção europeia e associa a ele a Alemanha.

Trata-se, pois, de dois objectivos simultaneos.

Deixou-se, finalmente, de falar de contsrução europeia sem tentar nada de positivo.

Deixou-se, finalmente, de falar da necessidade de um acordo entre a Alemanha e a França, cujo choque ensanguentou a história destes ultimos cinquenta anos, e ficar nas declarações verbais.

O Governo francês propôs colocar a totalidade da produção franco-alemã de carvão e do aço sob uma alta auto-

(Continua na ultima página)

Diario de Lisbôa
publicará em 2.ª tiragem
os relatos dos desafios
da «Taça Latina»

O Atêneu Comercial
completou hoje 70 anos

O velho Ateneu Comercial de Lisboa, notável colectividade de educação e desporto, de há muito classidficada como instituição de utilidade publica, completou hoje 70 anos de existência.

Assim, começaram também hoje as comemorações deste 70.º aniversário. Logo de manhã, e seguindo o exemplo dos seus fundadores foi içado na sede, o conhecido palácio da Rua Eugénio dos Santos, o pavilhão da colectividade, na presença de sócios antigos e de um grupo de alunos e alunas da sua escola comercial.

Seguiu-se a tradicional romagem e deposição de flores no tumulo de Camões, patrono do Ateneu, na qual comparticiparam directores e sócios da colectividade e professores e alunos da referida escola.

Esta noite, num dos salões do Ateneu, efectua-se a sessão comemorativa do aniversário, com o programa seguinte: alocução pelo director da escola, sr. dr. Hermínio Paveia; entrega de prémios aos melhores alunos nos anos lectivos de 1947-1948 e 1948-1949; entrega de «plaquettes» de homenagem a diversos professores que exercem o magistério no Ateneu há mais de dez anos; distribuição de emblemas de sócios de mérito a diversos associados; e oração de encerramento pelo sr. professor José da Cruz Filipe, presidente da mesa da assembleia do Ateneu.

AFOGADO NO ZÊZERE

BELMONTE, 9.—Com direcção ao rio Zêzere, deslocaram-se Joaquim Morão Caetano Vaz, Manuel Martins Tavares, Fernando Argentino e José Nunes Vaz, a fim de irem tomar banho. Os três primeiros entraram na água, mas o Joaquim Morão Caetano Vaz, de 17 anos, filho de Antero Caetano Vaz e Amélia Morão Vaz, que não sabia nadar, não conseguiu manter-se e morreu afogado. Os companheiros ainda tentaram salvá-lo, mas não o conseguiram, visto eles próprios serem também nadadores de fracos recursos. O caso foi participado á G. N. R., tendo comparecido no local, imediatamente, o cabo do posto e uma praça. O subdelegado de Saude ordenou o levantamento do cadáver, que foi transportado para casa dos seus pais, nesta vila.

Só a **Parker Quink** tem o mágico **Solv-x**

Nenhuma tinta vulgar pode competir com Quink — é diferente de todas as tintas! O Solv-x da Quink limpa a sua pena à medida que escreve, mantém constante o afluxo da tinta e evita consertos. Exija Parker Quink, a única que contém Solv-x. Existe em variadas e brilhantes cores. Também há Azul-Lavável, ideal para usar nas escolas e em casa, visto saír fàcilmente, se com ela sujar tecidos ou mãos.

Preços	2 onças	10$00
	4 »	16$00
	20 »	50$00

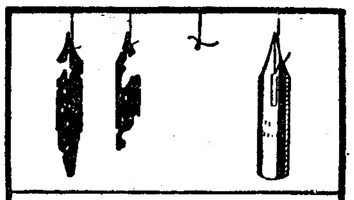

VEJA COMO QUINK PROTEJE AS PENAS

Durante vários dias a pena da direita foi imersa em Quink, as outras, em tintas vulgares. Só a da Quink ficou intacta.

PARKER QUINK com SOLV-X

Representante exclusivo e Posto Central de Reparações:

Papelaria da Moda - António Vieira, Ltd. - 167, R. do Ouro, 173 - Lisboa

Professores agregados
da Faculdade de Medicina

Na Faculdade de Medicina, terminaram, como já dissemos, as suas provas para professores agregados de Medicina Interna os srs. drs. Arsénio Cordeiro e Frederico Madeira, que ficaram aprovados.

Apenas, com 37 anos de idade, o dr. Frederico Madeira é agora o mais novo dos nossos professores. Concluiu em Lisboa o curso de Medicina em 1936, tendo obtido nas várias cadeiras as mais altas classificações nomeadamente nas do grupo a que agora concorreu para professor, em que teve 20 valores.

Logo após a sua formatura fez concurso para Interno dos Hospitas e foi classificado em 1.º lugar. Em 1942 foi contratado pera Assistente da Cadeira de Clinica Médica e em 1945 doutorou-se em Medicina com a classificação de 19 valores. A sua tese «A Prova da Galactose» foi altamente apreciada pois constitui um trabalho original, sério e de grande valor cientifico.

Em 1947 fez concurso para médico dos Hospitais Civis de Lisboa e obteve a 1.ª classificação. No mesmo ano foi nomeado director clinico das termas de Melgaço.

Não obstante ser ainda muito novo, o dr. Frederico Madeira tem já uma notável obra cientifica e uma sólida reputação como clinico, tendo feito através dos Hospitais Civis, do Hospital de Santa Marta e como 1.º assistente uma carreira singularmente brilhante.

Toda a sua obra tem como caracteristica dominante, unanimemente reconhecida, a seriedade e grande profundidade cientifica, e os seus trabalhos clinicos apoiam-se geralmente em trabalhos laboratoriais, de que revela invulgar experiência.

Entre esses trabalhos podem citar-se «A reacção de Takata», «A prova de galactose» (estudo clinico e experimental), «Uma técnica aperfeiçoada de execução da reacção de Takata», «O quinto caso português de Febre Recorrente», «Dois casos raros de periraterite nodosa» e «Leptospiroses».

O sr. dr. Arsénio Cordeiro, depois de fazer o seu curso na Faculdade de Medicina de Lisboa, com uma elevada classificação, especializou-se em cardiologia, sendo encarregado de diversos trabalhos naquele estabelecimento de ensino e no Hospital Escolar. Mais tarde fez, na Faculdade um curso de electrocardiografia. Doutorou-se em 1947, com a elevada classificação de 19 valores, e esteve no estrangeiro como bolseiro do Instituto de Alta Cultura.

Especializado nos problemas de educação fisica, desempenhou funções directivas no Centro de Medicina Desportiva da M. P. e no Instituto de Educação Fisica.

VIDA MUNDANA

CLUBE BRASILEIRO

Realiza-se hoje, pelas 22 e 30, no Clube Brasileiro, uma «Carioca» que terminará de madrugada.

A CERVEJA

comunica que das centenas de milhar de votos já recebidos para o

GRANDE PRÉMIO DA CERVEJA

a atribuir à mais linda Marcha 1950 (letra e música) em organização do «**Comboio das seis e meia**»

as marchas mais votadas são

Alcântara, Alfama, Bairro Alto, Madragoa, Mouraria e S. Vicente

seguidas de perto pelas marchas

Benfica, Campo d'Ourique, Campolide, Castelo e Graça.

A recepção de votos continuará até ao dia vinte.

HOTEL DA ERICEIRA
TELEFONE ERICEIRA 25
Um jardim sobre o mar
:-: Unico em Portugal :-:
FINS DE SEMANA
Frequência Selecta
Optimo Serviço de Restaurante

MORADIA
Vende-se em Caparide, prox. de S. Pedro do Estoril, com pomar, poço com aero-motor, chão para horta e luz. Tratar com o próprio. Luís P. Silva.
CAPARIDE

Restaurante Marginal
Rua Damião de Gois, A, B. B. 3
ALGÉS
Reabriu com nova gerencia este conhecido e acolhedor Restaurante, com um excelente serviço de cervejaria e mariscos.

MODAS — CONFECÇÕES
CASA MAX
193 A — R. D. Estefânia — 193 F

A CONFERÊNCIA DESTA NOITE

pelo dr. Vieira de Almeida

O sr. dr. Vieira de Almeida, ilustre professor da Faculdade de Letras, realiza hoje, ás 21 e 30, na biblioteca Mário Pinheiro de Melo de Arruela, á Travessa de André Valente, 13, uma conferência, subordinada ao titulo «Porque é que eu sou monárquico», que é o inicio de um ciclo de lições ou ensaios filosóficos pelos mais eminentes professores das universidades portuguesas e por outras igualmente prestigiosas individualidades das Ciências e das Letras.

Tudo faz prever que vai constituir um acontecimento literário e mundano de grande relevo a primeira das conferências de estudos sociais que o ilustre professor vai proferir no palacete do nosso prezado amigo sr. dr. José de Arruela. A assistência é só de convidados.

FESTAS DE BENEFICÊNCIA

na vila do Barreiro

BARREIRO, 8.—No dia 23, iniciam-se, no parque Dr. Oliveira Salazar, os festejos em benefício do Asilo D. Pedro V, levados a efeito por uma comissão de verdadeiros amigos desta velha instituição de caridade, que tem a auxiliá-la, pode dizer-se, toda a população, como ficou demonstrado no ano findo, com as receitas obtidas nas festas realizadas no mesmo local e com idêntico fim humanitário.

A comissão trabalha para lhe dar este ano maior imponência e brilhantismo, contando antecipadamente com o concurso de várias bandas de musica. Um grupo de operários electricistas, graciosamente tomou a seu cargo a ornamentação e iluminação do arraial, sob a direcção do artista decorador sr. Joaquim Ferreira. Estes festejos prolongam-se até ao dia 23 de Julho. Haverá feira franca, marchas populares, cavalhadas, provas desportivas, esplanadas e variedades, fogos de artificio e muitos outros atractivos.

DUMA CEREJEIRA ABAIXO

MORTÁGUA, 9.—Quando, já noite fechada, colhia cerejas, na companhia de alguns amigos, caíu, fracturando a coluna vertebral, Arlindo Pires Moreira, solteiro, carpinteiro, de 29 anos, natural de Espinho, deste concelho. Conduzido aos hospitais da Universidade de Coimbra, aí ficou internado, em estado gravíssimo.

IVETA RIBEIRO

A ilustre escritora e poetisa brasileira D. Iveta Ribeiro é recebida na próxima segunda-feira, ás 18 horas, pela direcção e pela mesa da assembleia geral do Sindicato Nacional dos Artistas Teatrais, a fim de fazer entrega de uma mensagem da Casa dos Artistas, do Rio de Janeiro, aos artistas portugueses.

Vida religiosa

O dia de Santo António

Para comemorar a festa liturgica de St.º António de Lisboa, celebra-se na proxima terça-feira, ás 19 horas, na igreja daquela invocação, um solene *Te-Deum*, promovido pelo reitor do mesmo templo, em colaboração com a Camara Municipal de Lisboa.

O sermão será feito pelo rev. Frei Abel Correia Pinto. No final da cerimónia haverá a adoração da reliquia do santo taumaturgo.

Ao piedoso acto, que será presidido por um prelado, assistem o sr. presidente e vereação do Município e comissões central e executiva das Festas Populares de Junho.

Solenidades em Álvaro

ALVARO, 8.—Realiza-se, no próximo dia 16, uma festa em honra do Sagrado Coração de Jesus. Constará de comunhão solene das crianças, missa cantada, sermão, procissão, e outros actos religiosos. Ás crianças será distribuido um pequeno almoço, encontrando-se já aqui um missionário orador sagrado, que vem fazer uma missão preparatória.

JOGOS FLORAIS

do Ateneu Comercial de Lisboa

Dentro do programa comemorativo do 70.º aniversário do Ateneu Comercial de Lisboa, vão realizar-se, uma vez mais, os jogos florais, com prémios para os melhores sonetos, poesias liricas, quadras populares e humoristicas, poesia obrigada a mote, contos ou novelas desportivas. O mote a glosar «Por este mundo de enganos, fala verdade quem mente», é da autoria de António Boto.

O prazo para entrega das produções termina no dia 20 do corrente, á meia-noite, realizando-se uma sessão para proclamação dos premiados, no dia 11 de Julho, ás 21 e 30, e outra no dia 22 do mesmo mês, para distribuição dos prémios e leitura dos versos premiados.

O grupo excursionista

da Figueira da Foz em Sintra

SINTRA, 10 *(Pelo telefone)*.—Esteve nesta vila, onde pernoitou, o grupo excursionista «Figueira da Foz», constituido por 40 pessoas, que há uma semana anda a percorrer o País em autocarro, fazendo a propaganda da rainha das praias de Portugal.

Visitarão alguns dos monumentos locais, parque da Pena, etc., bem como a redacção do «Jornal de Sintra», de que é director o sr. António Medina Junior, correspondente do «Diário de Lisboa», que em nome dos dois jornais agradeceu a visita e ofereceu um «Porto de honra» aos visitantes.

PEQUENAS NOTICIAS

REGIONALISMO

A Casa do Ribatejo comemora hoje o seu oitavo aniversário, com uma sesão solene, um acto de recitação e dança e baile até de madrugada.

—Na Casa da Comarca de Arganil, realiza-se amanhã, ás 15 e 30, mais uma «matinée» dançante, com a colaboração da orquestra Paramount.

PASSEIOS E EXCURSÕES

O Grupo Desportivo e Recreativo do Pessoal da Companhia de Seguros «La Equitativa—F. R.» organiza hoje e amanhã uma excursão ás Caldas da Rainha, S. Martinho do Porto, Alcobaça, Aljubarrota, Nazaré, Leiria, Batalha, Tomar, Castelo do Bode e Santarém.

—O Grupo Desportivo do Instituto Português de Conservas de Peixe realiza hoje uma excursão, de caracter cultural, em quatro autocarros, dos seus filiados e das suas familias, á barragem de Castelo do Bode, a Tomar e a Fátima.

CONFERÊNCIAS

O jornalista sr. Armando de Aguiar fará na próxima quarta-feira, ás 21 e 30, na Casa do Distrito de Leiria, uma conferncia sobre «O Mundo que os portugueses criaram».

—O sr. dr. Guerreiro Murta fará, no próximo almoço dos rotários, uma palestra sobre «Grandezas e misérias dos nomes das pessoas».

—Amanhã, pelas 18 horas, realiza-se, na sede da Casa dos Estudantes do Império, uma sessão cultural, sendo conferente o sr. dr. Antero de Seabra, director da Secção Cultural da Associação Académica da scola Superior Colonial, que versará o tema «A acção dos portugueses no Congo. D. Afonso, o grande rei negro cristão, irmão de D. Manuel I».

—No Centro de Assistência Médico-Social de Alvalade—Avenida de Roma, 209—o escritor sr. dr. Teixeira Leite efectua hoje, pelas 21 horas e 30, uma conferência sobre «Camões e a Epopeia dos Descobrimentos», ilustrada com recitativos pela declamadora sr.ª D. Madalena Filhol.

GRUPOS ONOMASTICOS

Passa no próximo dia 13 mais um aniversário do patrono do grupo onomástico «Fernandos de Portugal», Fernando de Bulhões, ou seja Santo António de Lisboa. Por esse motivo, aquele grupo, prosseguindo na sua bela obra de assistência a favor dos Fernandos, distribui um bodo, para o qual teve a amabilidade de nos enviar três senhas.

AGRUPAMENTO «VELHA GUARDA»

Na Empresa Nacional de Culinária, reune-se ámanhã, no seu sexto almoço, o Agrupamento «Velha Guarda», para solenizar o mês dos santos populares, abrilhantado por um «cavalinho». Haverá várias surpresas.

FESTAS ASSOCIATIVAS

Promovida pelo programa radiofónico «A Voz de Benfica», realiza-se, no dia, 19, no Capitólio, uma festa constituida pela exibição de um filme, variedades e baile. Os bilhetes encontram-se desde já á venda.

Novo estabelecimento

na Rua Pascoal de Melo

Na Rua Pascoal de Melo, n.º 7, inauguraram-se ontem as novas instalações da Casa Electrolux, estabelecimento de venda de frigorificos, enceradoras, máquinas de cozinha e para lavandarias, motores «fora da borda», etc. A' cerimnia inaugural assistiram os srs. ministro e consul geral da Suécia, consul da Islandia, muitos elementos da colónia sueca em Lisboa, representantes dos jornais e outros convidados, a quem o director-gerente da firma, sr. Gustavo Redin, homenageou com um «cocktail», pretexto para uma troca de brindes e saudações.

Os convidados ficaram francamente bem impressionados com o bom gosto e comodidade das instalações visitadas, nomeadamente as secções de venda, contabilidade, inspecção, oficinas, armazem, expedição e garagem e que constituem a magnifica ampliação da Casa Electrolux, cujos 25 anos de actividade estão documentados pelo justo interesse do publico.

Camioneta lançada num regato

pelo choque dum automóvel

MEALHADA, 8—Quando a camioneta de carga B B 13-82, pertencente á firma Manuel Augusto da Silva e outro, dos Covões-Cantanhede, se encontrava estacionada dentro da mão, na estrada nacional, no lugar de Sernadelo, enquanto os seus ocupantes tomavam uma refeição, o automóvel P M 11-69, que seguia no mesmo sentido, guiado pelo seu proprietário sr. José Borges Delgado, de 38 anos, casado, comerciante, residente no Largo Ferreira da Silva, 9, em Chaves, ao que parece pelo seu condutor se ter deixado dominar pelo sono, foi enfeixar-se na retaguarda da camioneta. Do violento embate resultou o automóvel ter ficado quase destruido e o seu proprietário ligeiramente ferido, bem como sua esposa, sr.ª D. Helena Melo Borges, de 34 anos, não havendo, felizmente, consequências de maior vulto por a camioneta, ao que parece, se encontrar estacionada em ponto-morto e, com a violência do embate, ter prosseguido a rotação até se despenhar num regato que a poucos metros existe. A P. V. T. desta vila tomou conta da ocorrência.

A noite do manjerico

na Casa da Comarca de Arganil

A «Noite do mangerico», na Casa da Comarca de Arganil, vai ser a mais divertida festa da actual quadra, dedicada aos santinhos populares. No seu programa, figuram os nomes dos locutores Artur Agostinho é Cabral Rocha, a orquestra dirigida por Alves Coelho Filho e os artistas Graciette Vasconcelos, José António, Tony de Matos, Maria Sidónio, Max, Manos Aleaxndres, Humberto Madeira e o pequeno José Alberto.

O programa inclui ainda surpresas baseadas no «Concurso dos nâmorados», eleição de «Miss Mangerico» e suas damas de honor e distribuição de prémios ás senhoras.

A festa é organizada pela comissão de festas do «Mealheiro dos 18», do pessoal do nosso prezado colega «O Século» e da Colónia Balnear Infantil por ele criada.

GRANDE CONCURSO
«AMOREX»
RAINHA POR UMA SEMANA
1.º Prémio 30 contos!
AVISO IMPORTANTE:
Pede-se aos Srs. Revendedores e Retalhistas o favor de devolverem a PASTA AMOREX, que tenham em stock, para ser substituida por novas embalagens que contêm as senhas numeradas que darão direito ao
GRANDE CONCURSO "AMOREX"
RAINHA POR UMA SEMANA
A realizar por intermédio da APA no próximo dia 30 de Agosto
30 contos! 1.º Prémio!
Unicos Depositários: PAOLO COCCO, L.da—Rua Andrade, 4—Lisboa

Pensão RIO GRANDE
TRAFARIA
Está desvendado o mistério!
E' amanhã que se realiza a inauguração da nova **Pensão RIO GRANDE—na Trafaria**, R. Heliodoro Salgado, 1. Magnificos quartos. Serviço esmerado de restaurante.

Monique
Aceita tecidos para confecções de modelos de vestidos de Verão e Sports. Monique Av. Duque de Loulé, 20, 2.º, telef. 44232.

FOTO-NUNES
Rua da Junqueira, 318
Retratos artisticos. Todo o género de fotografia.
ABERTO AOS DOMINGOS

Desejo visitar a "Côte d'Azur". Qual será o melhor caminho?
Voar para Nice utilizando a Pan American – A Linha Aérea de Maior Experiência!

Vôe directamente de Lisboa a Nice nos rápidos "Clippers" tipo Constellation, da Pan American! Paragem facultativa em Barcelona e Marselha. Vôos frequentes. Cómodos e repousantes assentos reclináveis e... um serviço excelente.
A sua viagem será levada a cabo com presteza e eficiencia, na Linha Aérea de Maior Experiência. Procure o seu Agente de Viagens ou a Sociedade Portuguesa de Agências Aéreas, Lda., SIPAA, Praça dos Restauradores, 46, Telefones 31928/9, Telegramas PANAIRES, Lisboa.
PAN AMERICAN WORLD AIRWAYS
Vôa para os 6 Continentes

SURPRESA ?
—SURPRESA
—SURPRESA
do Café Portugal
ROSSIO

Tauromaquia

Festival em Vila Franca

Em Vila Franca de Xira realiza-se ámanhã, domingo, a favor da construção do novo hospital, um festival em que oito garraios, oferecidos por vários «ganaderos», serão lidados pelos cavaleiros-amadores David Ribeiro Teles e António Mexia de Almeida e pelos «espadas» D. Pedro Palmela, Manuel Castro Pereira e Francisco Andrade e Sousa, com numerosas quadrilhas, forcados e campinos.

Grupo «Sector 1»

Continuam abertas, no Grupo Tauromáquico «Sector 1», as inscrições para as excursões a Badajoz, por ocasião das Festas de S. João, e a Tomar, por motivo das Festas dos Tabuleiros.

—Foi adiado o passeio ao campo que o grupo «Sector 1» tinha projectado ás propriedades de Pancas, dos lavradores srs. Augusto Estevão de Oliveira, Herdeiros.

«Panorama del Toreo en Portugal»

O critico tauromáquico do nosso prezado colega «Diário Popular», dr. Saraiva Lima, publicou, em luxuoso folheto ilustrado, a conferência que com o titulo «Panorama del Toreo en Portugal» fez em castelhano, no Ateneo de Madrid. Tem um preambulo de «K-Hito» e um comentário de Fernandez Salcedo e é acompanhada de elogiosas referências dos diários madrilenos. «Panorama del Toreo en Portugal» descreve, com clareza e em bom castelhano, a evolução operada na tauromaquia portuguesa, nestas colunas preparada e profetizada em 1923 numa novela que tinha como protagonista um português que, em Espanha, conseguia a alternativa. O toureio equestre nacional é bem tratado pelo dr. Saraiva Lima, bem como o problema de touros embolados e a pior variante das hastes cortadas.

UMA COMPANHIA DE REVISTAS
tomará parte no Cruzeiro de Férias de 1950

Como noticiámos, vai realizar-se, de 12 a 23 de Agosto, a bordo do paquete «Serpa Pinto», um cruzeiro de férias organizado pela Sociedade Comercial Zepa, Limitada. Aquele navio visitará os portos de Tanger, Casablanca e Funchal e, para que a viagem tenha um interesse especial, os seus organizadores promoveram a participação nela de uma excelente companhia de revistas, á frente da qual estão os populares e queridos artistas Vasco Santana e Irene Isidro, que actuará todas as noites durante a viagem.

As inscrições para o Cruzeiro de Férias de 1950 — as que se efectuarem no corrente mês beneficiarão de vantajosos descontos—fazem-se nos seguintes locais: em Lisboa, na Rua Nova da Piedade, 71, telefone 31253, e na Praça Duque da Terceira, 4, rés-do-chão, telefonehs 22271 e 29346; e no Porto, na Rua Sá da Bandeira, 31-39, tel 28171-4.

Orfãs da Assistência
vão partir para as colónias

A iniciativa que o sr. ministro das Colónias tomou, de colaboração com o subsecretário da Assistência, louvável a todos os titulos, para que raparigas brancas vão prestar serviços domésticos nas nossas provincias ultramarinas, constitui uma medida do maior alcance que tende, sobretudo, a evitar certos actos de natureza menos higiénica ou moral. Para as provincias de Angola e Moçambique partem já no dia 16, a bordo do paquete «Moçambique», alguns turnos de orfãs ex-internadas dos vários asilos e albergues da capital.

REUNIÃO DE CURSO

Está a organizar-se a reunião anual do curso de Direito, da Faculdade de Lisboa, de 1915-20. As inscrições, quer dos que concluiram o curso, quer dos que o não concluiram, pode ser feita para o sr. dr. António Barros, Rua do Arco de Bandeira, 207, 1.º, dt.º, ou para o telefone 2 6033.

Toiros em Santarém

E' amanhã, domingo, 11, ás 6 e 30, que se realiza a grande corrida de **8 toiros**, de Herdeiros de Paulino C. e Silva, para estreia da nova piara destes toiros de casta espanhola.

Cavaleiros:

Francisco M. Correia

e

D. Francisco Mascarenhas

Espadas:

Etelvino Laureano

e

António dos Santos (Agria)

Forcados de **ANTONIO MATIAS**

Sombra, a 35$00; sol, 20$00; galerias, 12$50

VIDA DESPORTIVA

FUTEBOL

O Benfica em Angola

LUANDA, 10—A Imprensa local dá grande relevo á visita do Benfica, campeão nacional, dizendo ter o grande clube português aceite o convite que lhe foi dirigido para visitar Luanda.

Apesar de não estar ainda determinada a data, crê-se que a visita terá lugar em Julho próximo. Os sectores desportivos estão entusiasmados com o acontecimento, preparando desde já festivas recepções.—(L.).

REMO

Campeonato Regional de Fundo

Orientadas pela comissão organizadora de regatas da Região Centro-Sul e patrocinadas pela Federação Portuguesa de Remo, efectuam-se amanhã as regatas do campeonato regional de Fundo, as quais terão lugar, como habitualmente, na pista da Junqueira, começando ás 10 horas.

Participam nestas provas as melhores tripulações dos clubes de remo da região Centro-Sul. Para juiz-árbitro foi convidado o sr. Saul Ferreira Pires, do Conselho Técnico da Federação, e o juri será constituido por representantes de todos os clubes concorrentes.

Provas no estuário do Mondego

No dia 25 realizam-se no estuário do Mondego os campeonatos regionais de todas as categorias, nos quais tomam parte as tripulações do Ginásio Clube Figueirense, Associação Naval 1.º de Maio e as dos Galitos de Aveiro.

TÉNIS DE MESA

Os encontros do Portugal-Espanha começam ás 22 horas

A Federação de Ténis de Mesa resolveu que os encontros do Portugal-Espanha tenham início pelas 22 horas, no Pavilhão dos Desportos, dando oportunidade ao publico que se desloca ao Estádio Nacional de ver os referidos encontros, hoje e amanhã.

A equipa portuguesa terá a seguinte constituição: Oliveira Ramos (Benfica), António Osório (Sporting), Carlos Feio (Sporting) e Manuel Carvalho (C. U. F. do Porto) como suplente.

Faz de juiz-árbitro o sr. Travassos Tavares, actuando como árbitros os srs. António Fuschini, Carlos Galeano e Rui Guimarães.

ÓQUEI EM PATINS

Quatro encontros na Figueira

FIGUEIRA DA FOZ, 9 — Integrados nas tradicionais festas Sanjoaninas da Figueira, vão realizar-se no rinque de patinagem da Comissão Municipal de Turismo, quatro encontros, os primeiros dos quais no dia 24, entre o Ginásio Clube Figueirense e o Oquei Clube de Sintra, e Associação Académica de Espinho com a Associação Académica de Coimbra.

No dia 25, realiza-se o encontro entre o Ginásio Académica de Espinho e Sintra Académica de Espinho. No grupo de Sintra virão três dos campeões do Mundo.

CICLISMO

«O circuito das sete libras», na Figueira da Foz

Patrocinado pela Comissão Municipal de Turismo e organizado pelo desportista figueirense sr. Arnaldo Sobral, realiza-se na Figueira da Foz, no próximo dia 25, o «I circuito das 7 libras em oiro» para ciclismo.

Para esta prova em 12 voltas á Figueira, identica á tradicional «Volta dos Campeões», que se realiza no dia 27 de Agosto, encontram-se inscritos os melhores ases do pedal, assim indicados pela ordem numerica: Do S L. Benfica, João Rebelo, José Martins, Imperio dos Santos, Honorio Tavares, Armando Gonçalves e Guilherme Jacinto; do Sporting Clube Portugal, João Lourenço, Julio Mourão, Maximiano Rola, Artur Lopes, Mário Fazio e Felix Bermudes; os n.os 13 a 16 para quatro do Campo de Ourique, chefiados por António Maria; mais 2 do S. L. B. com os n.os 17 e 18, respectivamente Edgar Marques e Alberto Coelho, e 19 e 20 para mais dois do S. C. P., entre eles, Attilio Lambertini, aguardando-se ainda as inscrições do F. C. Porto e do Clube de Sangalhos.

NOTAS PESSOAIS

Ted Smith deve regressar á Inglaterra

O treinador inglês Ted Smith deve deixar o Benfica no fim da presente época e regressar á Inglaterra. Ted Smith tem propostas de clubes italianos, mas da Inglaterra tambem tem recebido solicitações.

Pepe Echaniz em Lisboa

O antigo secretário técnico do Real de Madrid, Pepe Echaniz, encontra-se desde ontem em Lisboa. Pepe Echaniz costuma tratar de «transferências de jogadores de futebol», e bem poderá suceder que a sua visita a Portugal tenha o mesmo objectivo.

Jorge Vieira vai para Luanda

O antigo internacional e arbitro de futebol Jorge Vieira, que deverá agora de fazer parte da Comissão Central de Arbitros, deve transferir a sua actividade profissional para Luanda. O meio desportivo de Angola receberá, assim, um grande valor.

PALAVRAS CRUZADAS

PROBLEMA N.º 2776

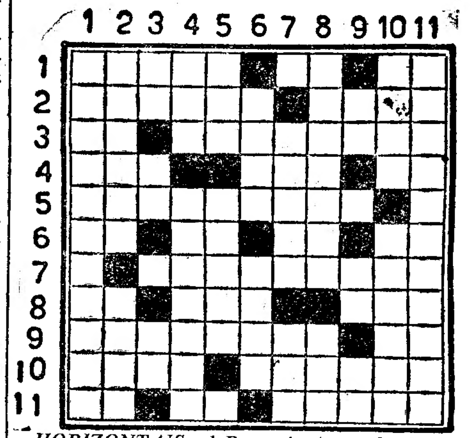

HORIZONTAIS: 1-Reparei. Antes de Cristo. Nociva. 2—Cidade da Grécia, sobre o Mar Egeu. Larvas das feridas dos animais. 3—Letra grega. Atais. 4—Vasia. Terceiro. Unico. 5—Elogiarmos. 6—Pertences. Semelhança. Artigo definido. Nota de musica. 7—Dividira em luras. 8—Simbolo quimico do sódio. Comparecias. Estabelecimento que vende bebidas. 9—Extraordinário. Nota musical. 10—Animais domésticos. Peluda. 11—O mais. Artigo definido. Prefixo designativo de há pouco.

VERTICAIS: 1—Relativa a Napoleão. 2—Medicamentos que se aplicam para doença de ouvidos. Anual. 3—Pronome pessoal. Simbolo quimico do ouro. No caso de. 4—Eia! De valor. 5—Frequentavam. Praia. 6—Deixar de pertencer a. Divindade que personifica a primeira civilização egipcia. 7—Versejar. Possuir. 8—Indiscreta. Composição poética. 9—Batráquio. Rubidio (quim.). Lingua antiga duma parte da França. 10—Além disso. Desse mios. 11—Reuniriam.

SOLUÇÃO DO PROBLEMA N.º 2775

HORIZONTAIS: 1—Grito. Gil. 2—Brotero. Te. 3—Amora. Lar 4—Ai. Ema. Suco. 5—MML. Astucia. 6—Peon. Alia. 7—Descair. Ana. 8—Êrea. Ata. Os. 9—Sim. Atura. 10—Só. Acéfala. 11—Elo. Orara.

VERTICAIS: 1—Iam. Desse. 2—Rb. Império. 3—Ira. Lesem. 4—Tomé. Oca. Al. 5—Otomana. Aço. 6—Eras. Iate. 7—Grã. Tartufo. 8—Io. Sul. Arar. 9—Lucia. Ala. 10—Taciano. Ar. 11—Serôa. Asa.

DOIS DIAS DE FEIRA
numa quinta de Carcavelos

A pedido de numerosos amigos das Missões do Espirito Santo, repete-se hoje e amanhã, de tarde, a festa regionalista que no no passado dia 4 atraiu milhares de visitantes. Estarão abertas ao publico barracas das diversas provincias do Continente, das ilhas e de Angola. O produto da festa destina-se á construção do Instituto de Estudos Superiores das Missões do Espirito Santo, cuja maqueta está exposta. Está assegurado o transporte de passageiros entre a estação de Carcavelos e a Quinta.

PASSEIE
DIVIRTA-SE
REFRESQUE-SE
LANCHE
JANTE
CEIE
NA

O PONTO DE REUNIÃO PREFERIDO POR TODOS OS LISBOETAS

HOJE E AMANHÃ

ABERTA DESDE AS

15 HORAS

O MELHOR E MAIS VANTAJOSO LOCAL PARA PASSAR ALGUMAS HORAS DE DISTRACÇÃO

O BILHETE DE ENTRADA QUE CUSTA SÓ 1 ESCUDO HABILITA A VALIOSISSIMOS PREMIOS

MAXIME

DANCING TELEFONE 25507

Praça da Alegria, 52

GRANDE EXITO DA ESTREIA DE ONTEM

UM DOS MAIS ADMIRAVEIS CONJUNTOS COREGRAFICOS

«BALLET ESPANHA»

com a brilhante vedeta BLANQUITA PATIÑO e o notável cantor MIGUEL ANGEL

O MAIOR ACONTECIMENTO ACTUAL:

TINA STARTE A MAIS FANTASTICA NOVIDADE NA ARTE DO MUSIC-HALL!

VER PARA CRER! Prodigiosa agilidade!... A «mulher-espectáculo» Um género nunca visto! Imitações maravilhosas

HERMANAS ORO-TELLO escultural parelha

Musica pelas dinamicas orquestras de **Francisco Boluda e Almeida Cruz**

MARISA UGARTE — MARY SOL — CARMEN DEL MAR

HERMANAS TAMAYO — LOLITA VALADARES — ISABELITA GUERRA

TEATROS E CINEMAS

Atrás do reposteiro

O elenco da Companhia para o Teatro da Trindade, na época de Verão, deve ficar constituido dentro de breves dias.

—Consta que a organização da Companhia para o Teatro do Ginásio foi entregue ao actor António Palma.

—Não são da autoria do escritor teatral Francisco Ventura os fados cantados por Mary Socorro.

Primeiras exibições

«No reino do terror», no Eden

O filme de ontem, é uma complicada história policial, que tem como herói, um jornalista yankee, tão destemido com a sua pena, como com o seu revolver, de terminante fantasia. Um dia, visitando uma hospedaria equívoca, onde pernoitou uma menina fugida á familia, depara, num quarto ao lado, com o cadáver duma rapariga. Crime? Acidente? Na mala da morta encontra um canhenho com dezenas de moradas e numeros de telefones. O seu faro detectivesco vê naquele caso algo, se não de sensacional, pelo menos, de misterioso. O publico assiste, então, á reconstituição retrospectiva da existência da vítima. Numerosas figuras se vêem, no «ecran», umas mais suspeitas do que outras. Tudo aquilo se embrulha, e o mistério só se elucida no final. Allan Lad é o protagonista, com o desembaraço característico do costume em imbroglios policiais. Complementos escolhidos.—*Visor 42.*

A Sociedade de Geografia vai comemorar o centenário de Roberto Ivens

Comemorando o centenário do nascimento do notável explorador dos territórios portugueses em Africa, Roberto Ivens, que nasceu em Ponta Delgada no dia 12 de Junho de 1850, a Sociedade de Geografia de Lisboa, pela sua Comissão Insular, vai realizar, no dia 17 do corrente, uma sessão solene de homenagem á memória daquele colono português.

Esta comemoração, que derivou da patriótica missão da Sociedade de Geografia de celebrar os feitos gloriosos que ilustram a nossa História, exaltando os herois que neles se imortalizaram, é uma iniciativa particularmente digna das tradições da douta corporação. Dignou-se aceitar o convite para presidir á solenidade o sr. marechal Carmona.

Será orador o sr. brigadeiro de Artilharia, Abel de Abreu Sotto-Mayor, que versará o tema: «As viagens de Capello e Ivens, suas determinantes, sua importancia», devendo também usar da palavra o presidente da Sociedade de Geografia, sr. conselheiro dr. Moreira Junior. Na mesma altura é inaugurado o busto do homenageado, que atesta o alto mérito do notável artista professor Leopoldo de Almeida.

LAURA ALVES E OS SEUS FANTOCHES

esta noite no Casino Estoril

O salão de festas do Casino Estoril vai, certamente, ter hoje uma das maiores enchentes da época, com a apresentação da gentil e distinta actriz «Laura Alves e os seus fantoches», em seis peças de género diferente, desde a comédia ao drama, espectáculo idealizado de caracteristicas inédias, demonstrando assim as magnificas qualidades de Laura Alves.

Serão representadas as peças «Venha tomar chá», de João França; «Dezoito anos», de Redondo Junior; «Mocidade» e «Bastidores», de Alice Ogando; «Ao telefone», de Alice Gomes e «Os homens são todos o mesmo», de Matos Sequeira.

Este sensacional programa é encerrado com a representação da peça de Feydeau «A Sogra de Luis XIV», em que, além de Laura Alves, tomam parte Idalina Guimarães, Carlos Duarte e Carlos Wallenstein, com uma interessante encenação do ilustre director do Instituto de Cultura Italiana, sr. dr. Gino Saviotti.

Findo o espectáculo, o ponto elegante de reunião será no «Wonder Bar», com o conjunto Andrade Santos, Pedrinho, Carneiro e Silva, que executarão um excelente repertório de danças modernas.

15 escudos a bancada de SOL

30 escudos a bancada de sombra

Amanhã, domingo, às 22 e 15

1.ª nocturna da época

8 - Touros Palhas - 8

com o valente cavaleiro

Manuel Conde

e três pundonorosos «espadas»

Augusto Gomes

Ricardo Ramirez (do México)

e **António dos Santos**

Corrida económica ao estilo de Espanha, das que interessam o bom aficionado.

BILHETES Á VENDA NOS RESTAURADORES, 7

GRANDE CORRIDA NA BARQUINHA

TERÇA-FEIRA, 13

DIA DE SANTO ANTÓNIO

com

FERNANDO SALGUEIRO

D. Francisco de Mascarenhas

o glorioso

MANUEL DOS SANTOS

e seu primo, o já famoso novilheiro da Golegã

ANTÓNIO SANTOS (Agria)

8 lindos toiros de SANTOS JORGE

Venda de bilhetes, em Lisboa, na Agência ABEP, nos Restauradores, e em Barquinha, T. Novas e Entroncamento, nos locais do costume.

DANCING DE LUXO **ARCADIA** VARIEDADES A's 0,30 e 2,15

EXITO ESTRONDOSO DO **BALLET MONTENEGRO**

MAY—OTI—VISI—MIKI—MERCHE—VICENTA—MARUJA—ESPERANZA

ADORACION REYS | HERM. GOYESCAS

MARY MELY | HERM. BARON

HERM. AVILA — PERLA LEVANTE — ZORAIDA — LUISA ROYO — ARILLA

DUAS ORQUESTRAS Nocturnos e ARCADIA

OLIMPIA CLUB O «Dancing» sempre em festa!

Continuam em grande exito **LUISA y MARIO** Os jóvens artistas principes do baile espanhol

SARA BERNAL — CARMEN UBILLA — CHARITO CRESPO

CONCHITA ALARCON-LUBA y ANDRINAS-LILIAN de NAGY

No BAR: Exibição do famoso acordeonista **HENRI NIVELON** Primeiro prémio da Rádio Francesa

Orquestra Olimpia dirigida pelo maestro **ALAGARIM**

Teresa Nnues

LUSO

T. da Queimada n.º 8-A — Telef. 32889 — *Animador Filipe Pinto.* HOJE, FADOS CASTIÇOS por Fernando Farinha, Alice Magina, Julio Peres, Berta Santos, Gabino Ferreira, Teresa Nunes. FADOS HUMORISTICOS, por António dos Santos. Guitarristas António Bessa e Pais da Silva.

AMANHA «MATINÉE»

SEXTA-FEIRA:

AMALIA

(A ALMA DO FADO)

ARCADIA

ATRACÇÕES INTERNACIONAIS

VARIEDADES 2 sessões ás 20 e 45 e 23 h.

Uma nova e espantosa revista popular, o maior exito dos ultimos tempos

E' DE GRITOS!

Um grande cartaz, com IRENE ISIDRO, MARIA PAULA, MARIA HELENA, VASCO SANTANA, ANTONIO SILVA, LEONIA MENDES e SOARES CORREIA, no «compère».

Amanhã, ás 16 horas, 1.ª «matinée»

TEATRO NACIONAL DE D. MARIA II

Hoje, ás 21 e 45, e só até amanhã últimas do notável êxito, em 3 actos de HENRIQUE GALVÃO

COMEDIA DA MORTE E DA VIDA

Com um extraordinario conjunto

SÃO LUIZ T. 27172 — A's 21 e 30

Margarida Gautier (A DAMA DAS CAMELIAS) Numa cópia nova, com Greta Garbo e Robert Taylor «Matinées» diárias

TIVOLI Telef. 50595 A'S 21,30

Só hoje e amanhã: **O génio no colegio** o filme mais engraçado da temporada, com Clifton Webb e Shirley Temple

Politeama TELEFONE 26305 HOJE ÁS 21.30

Um êxito brilhante **RAQUEL** Escrava Branca com Loretta Young, Will Holden e Robert Mitchum

EDEN Telef. 20768 A'S 21.30

No Reino do Terror Um vibrante filme, com Allan Ladd e Donna Reed «Matinées» às 15.30 e 18.15

CAPITOLIO A's 21 e 30 Telef. 27493

Um êxito colossal! **O grande assalto** c/ Robert Mitchum, Jane Greer e W. Bendix

TERRAÇO: HOJE, ÁS 21,30 (Preços populares) A filha do lavrador, com Loretta Young; Raça superior, um filme empolgante.

CONDES AS 21 30 Telef. 22523

SENSACIONAL ESTREIA **UMA MULHER QUALQUER** com Maria Felix e António Vilar PREÇOS DE VERÃO

SÃO JORGE Plateia 54153 Balcão 54154

Sessões às 15,15 - 18 e 21,30 A engraçada comédia **CUPIDO FAZ DAS SUAS** com Patricia Neal e Ronald Reagan. Gerald Shaw em orgão de cinema

ODEON A's 21 e 30 **PALACIO** A's 21 e 30

A VINGANÇA Filme de intriga, justiça e violência, com Lucien Coedel e Maria Casarés «Matinées» diárias

TERRASSE Tel. 20917 — A's 21 e 15 — A professora de Rumba / Insuspeitos

LIS Tel. 48560 A's 21 e 15 — A PROFESSORA DE RUMBA / INSUSPEITOS

REX Telef. 29656 A's 21 e 15 — Ninho de abutres / Indiscrição

CASINO ESTORIL A's 21 e 30 **LAURA ALVES** E OS SEUS FANTOCHES

Inaugurou-se um Centro de Assistência Social em Fornos de Algodres

FORNOS DE ALGODRES, 10. *(Pelo telefone).*—Com a presença de dois membros do Govêrno, realizou-se hoje a inauguração do novo edificio do Centro de Asssitência Social desta vila, grande melhoramento que muita satisfação causou entre a população local.

De manhã, o governador civil da Guarda, o presidente da Camara Municipal e outras autoridades locais foram ao limite do concelho aguardar a chegada dos subsecretários da Assistência e das Obras Publicas, que foram recebidos com ruidosas manifestações de regozijo.

Organizou-se um cortejo de automóveis até aos Paços do Concelho, em cujo salão nobre se efectuou uma sessão de boas vindas.

Abriu a sessão o sr. dr. António Rodrigues, presidente do municipio, que agradeceu a presença dos dois subsecretários e manifestou o reconhecimento da terra pelo carinho com que o dr. Trigo de Negreiros tem procurado satisfazer as suas aspirações, no campo da higiene e da saude publica.

O subsecretário da Assistência, que usou em seguida da palavra, disse que era sempre com grande prazer que assistia a inaugurações como a de hoje, afirmando que o Governo procura sempre ir ao encontro das necessidades locais.

Em seguida, os subsecretários e as autoridades locais, acompanhados de muito povo, dirigiram-se ao edificio do Centro de Assistência, que foi então inaugurado. Após uma visita ás novas instalações, realizou-se uma curta sessão, em que falou de novo, em primeiro lugar, o dr. António Rodrigues, para exaltar a obra levada a efeito.

Falou também o subdelegado de Saude, que pôs em destaque a importancia do novo centro, sob o ponto de vista da Higiene e Saude Publica.

Discurso do subsecretário das Obras Publicas

Usou então da palavra o subsecretário de Estado das Obras Publicas, que começou por manifestar a sua satisfação por assistir á inauguração do centro, cujo interesse social exaltou.

Historiou a realização da obra, que custou 340 contos, 170 dos quais foram dados, em comparticipação, pelo Fundo do Desemprego.

Declarou que o Ministério das Obras Publicas tem procurado acompanhar de perto o programa assistencial do Ministério do Interior e acrescentou:

—E'-me sumamente agradável aproveitar esta oportunidade em que aqui está presente S. Ex.ª o subsecretário de Estado da Assistência para salientar a acção desenvolvida nesse campo e bem patenteada nas inumeras realizações que lhe são devidas ou que mereceram o seu carinho e protecção tornando-as viáveis. Sei do interesse que lhe mereceu esta obra e da importante ajuda que lhe deu. Ela resultou da conjugação dos esforços e auxílios do Subsecretariado da Assistência e da direcção deste centro, aliados á colaboração do Ministério das Obras Publicas, e é um exemplo bem evidente de espírito de cooperação que se está a desenvolver acentuadamente no sentido d um grande esforço total para melhorar o nosso nível de vida. Em matéria de assistência, Fornos ficará, em breve, dotado dum conjunto de construções digno de registo, pois está já comparticipada a obra que aqui defronte vai ser feita, de completa remodelação das instalações do hospital, construindo-se um novo edifício para esse fim e aproveitando-se o actual para asilo.

Pôs em evidência a orientação seguida nas resoluções dos problemas da assistência, afirmando que «as obras com esta finalidade são naturalmente aquelas que merecem a maior atenção ao Governo», e disse que o auxílio do Minisério das Obras Publicas, traduzido em comparticipações superiores a 20.000 contos, está facilitando a construção de edifícios para aqueles diversos fins no montante de mais de 50.000 contos.

Teve palavras de louvor para a acção da Camara Municipal e da Misericórdia de Fornos de Algodres e terminou por felicitar o subsecretário da Assistência, o governador civil, o presidente da Camara e os dirigentes do Centro.

Falou ainda o subsecretário de Estado da Assistência, que se congratulou pelo progresso que representa a obra hoje inaugurada em Fornos de Algodres.

Depois desta cerimónia, os dois visitantes e as restantes entidades dirigiram-se ao hospital, local que vai ser profundamente remodelado.

No Centro de Assistência, efectuou-se, por fim, um almoço, que se prolongou até tarde.

No final, os dois subsecretários de Estado, dirigiram-se a Celorico da Beira.

CALAR A VERDADE
é enterrar o ouro, a verdade deve dizer-se e o ouro deve adquirir-se.
Grande Ourivesaria da Moda
Rua da Prata, 257

As festas de Lisboa

O arraial na antiga Praça da Figueira inaugura-se esta tarde

O velho mercado da Praça da Figueira, cujo local o Marquês de Pombal cedeu, para todo o sempre, ao Senado de Lisboa—e que a actual Camara teve necessidade de demolir—vai reviver esta tarde, no grande quadrilatero central da praça que foi de terrenos do Hospital Real.

Matos Sequeira, o ilustre escritor ollissipografo, tomou á sua conta a decoração daquela improvisada mas graciosa recomposição, que vai durar apenas vinte dias.

Grandes e altos galhardetes e pendões circundam o recinto, engalanado com festões e grinaldas á maneira antiga. Umas dezenas de «vicentes», os corvos da nau de Lisboa, encimam a vedação. A' volta vêem-se emolduradas, umas dezenas de quadras de Matos Sequeira, de sabor popular, e de óptima tessitura literária, como estas:

Há milagres como este
se o amor é verdadeiro,
os cravos que tu me deste
são de papel e têm cheiro.

Com tanto mercado novo
que se tem posto de pé
não há nenhum para o povo
como este que já não é.

No interior levantam-se, ao centro, elegantes bàrracas para venda de quinquilharias, barros, manjericos, alcachofras, santinhos, e doces da região de Lisboa: palitos de Oeiras, queijadas de Sintra, pasteis de Belém, pão de ló de Loures, marmelada de Odivelas, arroz doce.

Sob decorativos toldos, vendem-se flores, montões de cravos dobles.

Um belo «bar» central, já moderno, e dezenas de barracas encostadas aos tapumes, e casas de comes-e-bebes, restaurantezinhos, mantêm o ar tradicional.

Tudo isto tem infinito pitòresco, que é animado, já hoje, por duas filarmónicas em coretos. Um grande estrado servirá para exibições publicas.

Não faltam particularidades do tempo antigo da Praça da Figueira, que revive agora uns dias —e nunca mais reviverá.

A inauguração

Hoje, ás 19 horas, os srs. presidente e vice-presidente da Camara Municipal, acompanhados dos vereadores, da comissão executiva dos festejos e de outras entidades, inaugurarão o arraial, que logo será aberto, e estará patente amanhã, na véspera de Santo António e no dia do santo, reabrindo de hoje a oito dias.

Há grande expectativa pelo tradicional desfile das marchas populares

Os preparativos para as marchas populares estão, nos bairros, virtualmente terminados. A Emissora Nacional dá esta noite, a ultima transmissão directa dos ensaios, ás 23 horas.

O desfile, como temos dito, realiza-se depois de amanhã, véspera de Santo António, do Terreiro do Paço ao Parque, entrando na Rua Augusta cerca das 22 horas, e devendo começar a subir a Avenida, um pouco antes das 23.

Antes do desfile, alguns bairros e ruas serão animados com a passagem das marchas que vêm a pé das suas sedes para o local de concentração, que é a Avenida da Ribeira das Naus, cujo transito normal é interrompido das 21 horas em diante. As marchas que vêm a pé são Graça, Castelo, S. Vicente, Mouraria e Alfama, do lado oriental da cidade e Bairro Alto e Madragoa, do lado ocidental.

As mais distantes, Alcantara, Benfica, Campolide e Campo de Ourique vêm de «eléctrico».

Amanhã, ás 11 horas, reunem-se todos os assistentes e colaboradores da organização geral, no local costumado, em Campolide.

O primeiro concurso de marcações coregráficas e de canções bairristas realiza-se a 23, véspera de S. João, no Pavilhão dos Desportos, e é circunscrito a 5 marchas, e o segundo na véspera de S. Pedro, para as restantes marchas.

Serão estas as exibições mais sérias perante o juri, presidido pelo sr. tenente-coronel Salvação Barreto, presidente da Camara, e do qual fazem parte municipalistas, escritores, musicógrafos, etnógrafos, críticos, artistas pintores e de teatro.

Os bilhetes para a exibição das marchas populares, encontram-se á venda, até amanhã, em duas bilheteiras colocadas na Praça dos Restauradores, e, depois de amanhã, a partir das 17 horas, em bilheteiras situadas nos respectivos talhões. Há locais destinados a automóveis, cujos bilhetes estão também á venda na Praça Marquês de Pombal e princípio da Avenida Fontes Pereira de Melo, até á Avenida Sidónio Pais.

CAMISAS
Cuecas, pijamas, fatos de macaco, blusas, calças, etc. Confecciona aos preços mais baixos, em série e por medida. Grande Feira de Tecidos—Avenida Duque d'Avila, 8, A—Lisboa.

Mais de 1.500 portugueses vidos de todos os pontos do País concentraram-se na Quinta dos Anjos transformada em «cidade campista»

SANTARÉM, 10—(Pelo telefone directamente ligado ao acampamento)—Nunca Santarém conhecera uma tão notável actividade campista, nenhuma outra iniciativa desportiva parece ter sobrelevado o acontecimento que hoje trouxe uma animação inesperada á cidade. Santarém orgulhosa da convivência de tanta e diversa gente, recebeu galhardamente o II Acampamento Campista, dentro de um cenário inolvidável. E é perante esta bela afirmação desportiva que se pode considerar a força de um desporto cem por cento expressão de camaradagem e prática de regras de saude—vida ao ar livre, vida simples e alegre.

A Quinta dos Anjos, posta solidáriamente ao serviço dos campistas pelo seu proprietário, sr. João Caldas, foi rápidamente invadida por uma multidão que vai além dos 1.500 praticantes—gente de todas as idades, de todas as categorias sociais, irmanadas pelo mesmo espírito desportivo e vinda de todos os pontos do País. Há por aqui muitos avozinhos e avozinhas de cabelos brancos, acamaradando com os netos de palmo e meio, pois houve famílias inteiras que se deslocaram—algumas, até, acompanhadas dos competentes canitos...

Desde ontem que o formigueiro de gente não cessava: comboios com a lotação esgotada, autocarros e automóveis despejaram incessantemente esta multidão alegre de campistas. Mas houve também os que viajaram de «roloth», os que vieram inteiramente a pé e os que utilizaram os «autostop», isto é, os que foram pedindo «boleias» aos automóveis e camionetas que encontravam pelo caminho. Entre estes, estão aqui duas francesas, uma rádio-técnica e outra assistente social, pertencente aos Serviços da Cruz Vermelha e dizem-se encantadas com a viagem que fizeram da França até ao acampamento.

Pelas estradas, acorre o povo para saudar os campistas e, pode dizer-se, dentro da Quinta dos Anjos, nada falta nem nada está fora dos seus lugares. A verdade é que tanto s desportis tas portugueses com os estrangeiros presentes dizem que os campistas nacionais estão hoje em condições de receber os seus companheiros estrangeiros, pois aqui tudo foi feito com um critério superior ao que se tem verificado lá fora, em idênticas reuniões.

Os C. T. T. e os serviços do Exército muito contribuiram para tanto êxito, montando linhas especiais de telefones que estão constantemente a funcionar pondo-nos em contacto permanente com todos os centros do País. Depois, é preciso não esquecer a magnífica colaboração prestada pelo sr. Joaquim Matos, que financiou a instalação de água no acampamento. Constantemente chegam camiões postos á disposição dos campistas pelos serviços camarários de Santarém, podendo dizer-se que não há canto da mata que não esteja suficientemente abastecido. Há, de resto, uma montagem magnífica de banhos de chuveiro, o que constitui uma agradável novidade para todos. O funcionamento dos serviços está assegurado pelos campistas e é de destacar a montagem do posto de saude, dirigido pelo sr. dr. Mateus de Sousa, de Santarém, um entusiasta do campismo que ainda a noite passada teve de acorrer a um «caso de urgência», felizmente sem importancia.

O ambiente é festivo e, por toda a parte, se ouvem explosões de alegria e abraços fraternais de campistas que se reencontram e conheciam já de outros acampamentos.

Está montado um óptimo serviço de secretaria e de som, para transmissão de notícias e informações—tudo menos futebol, que esse não parece interessar aos campistas...—e, ao longo da estrada e no acampamento vêem-se muitas «roloths», entre as quais uma francesa que veio de França com um jóvem casal para tomar parte no acampamento. As mais sensacionais, porém, foram apresentadas pelos srs. Vieira de Campos, Sá Couto e Luís Franco Machado, este das Caldas da Raínha e que parece um verdadeiro palácio rolante.

Entretanto, por toda a parte, circulam centenas de senhoras, nos seus calções práticos e engraçados, enquanto muitos preferem descansar nas tendas de campanha—oitocentas, bizarras e engraçadas, excelentemente apetrechadas, para que o sono e as refeições não desmereçam da alegria de viver.

Mas a ordem, o civismo, o respeito mutuo por pessoas e bens—incluíndo os da Quinta dos Anjos—é a nota mais consoladora desta reunião. E' bem falso que «muita gente junta não se salva!»

Oficialmente o acampamento inaugurou-se esta manhã. Mas já ontem fora visitado pelo sr. governador civil de Santarém e de sua esposa que, ao retirar-se, teve a franqueza de confessar:

—Na verdade, estava muito mal informada acerca do campismo e das suas práticas!

Hoje, na cerimónia inaugural, o sr. governador civil fez-se representar pelo secretário geral do Governo Civil, sr. dr. Charters de Oliveira. Assistiram também o presidente do Município de Santarém, sr. dr. António Galhordas, presidente da Comissão de Turismo desta cidade e, ainda o sr. dr. Salazar Carreira, que representava o director geral dos Desportos.

A cerimónia efectuou-se sobre um estrado alto e airoso, rodeado de bandeiras multicolores, falando em primeiro lugar, o sr. Leão de Castro, em nome da comissão organizadora do acampamento. Fez uma exortação aos campistas e disse que podia confessar que esta reunião nada ficava a dever ás estrangeiras.

Os acordes de «A Portuguesa», acompanharam, então, o içar da bandeira nacional. Os campistas entoaram o «Hino nacional», logo seguido de «A Marselhesa», que acompanhou o içar da bandeira francesa. Ouviu-se, ainda, o hino belga e no mastro subiu a bandeira nacional deste país, como homenagem ao acampamento internacional que este ano se realiza em Spa. Por fim, falaram o sr. dr. Mário Vieira, presidente da Federação Nacional de Campismo, o sr. dr. Salazar Carreira e o sr. Luís Forjaz Trigueiros, dicector do nosso prezado colega «Diário Popular» que, como os restantes oradores, enalteceram as práticas campistas.

A sr.ª D. Julieta Martins, destacando-se da massa dos presentes, subiu então ao estrado para entregar uma tenda em miniatura, de prata, oferta da Federação ao representante do director geral dos Desportos e outras idênticas, aos beneméritos srs. João Caldas e Joaquim de Matos, que foram vitoriados.

A cerimónia terminou com o entoar de «A marcha dos companheiros».

A tarde decorreu, para os que ficaram no acampamento, entre folguedos, canções e encontros de camaradagem. Para duzentos outros campistas inscritos previamente, houve um passeio pela região e, nomeadamente, á Quinta da Alorna, pertencente ao sr. prof. dr. Lopo de Carvalho.

A' noite, haverá fogo de campo, canções e, sobre o estrado, tentativa de teatro popular, utilizando massas de intérpretes, será representada uma peça de Alves Redol, com a colaboração de centenas de sócios do Clube de Campismo de Lisboa.

Ao sr. João Caldas foi oferecido, pelo seu antigo empregado Mário do Carmo, uma cerámica e a fábrica de Sacavém ofereceu miniaturas de campinos a cavalo aos dirigentes campistas.

Entre os desportistas presentes encontram-se dois jornalistas estrangeiros, Jean Claud, do «Noir e Blanc», e Carmino da Costa, do «Portugal Ilustrado», do Brasil.

O acampamento levanta amanhã ás 21 horas, estando assegurados os transportes pela C. P. que amávelmente colabora nesta realização, verdadeiro ensaio para um próximo acampamento internacional, pois, como se disse no acto inaugural—tudo está pronto e em condições de o organizar. Falta apenas que as entidades competentes ajudem a numerosa e activa gente campista!

AS TEMPERATURAS DE HOJE

Temperaturas extremas, registadas hoje em Lisboa, até ás 16 horas: *máxima, 21º,9; minima, 15º,4.* No mesmo dia do ano passado: *máxima, 25º,2; minima, 16º,3.*

F.I.
FEIRA DAS INDUSTRIAS
HOJE, FERIADO, E
A FEIRA ESTÁ ABERTA
— ENTRAD
COM DIREITO AO GRA
que hoje inclui os seguintes valiosos prémios:
Casa Olaio ● Dois bilhetes para uma das excur
C. P no dia 25 de Junho ● Uma refeição de
família, a consumir no restaurante da F. I. P. ●
de 50 contos, da Companhia de Seguros «Tra
nal» ● Um corte de vestido de Verão para sen
C.ª ● Um frasco de drops «Aliança» ● Cinco
«Nestlé» ● Nove cadernetas com 180 bilhetes p
rafões «Sanguinhal», da Sociedade
MAQUINAS EM MOVIMENTO —
DISTRIBUIÇÃO GRATUITA DE CER
prod
VISITE O RESTAURA
onde terá um óptimo e económico jantar
A Carris assegura um serviço especial

Depois de assistir aos jogos da
TAÇA LATINA
jante no
ROSSINI
Il Ristorante italiano di grande classe
Tel. 30566 Rua dos Caetanos, 21
(Junto ao Conservatório Nac.)

Os antigos alunos do Curso Superior de Letras tiveram hoje a sua reunião anual

Os alunos do antigo Curso Superior de Letras fizeram hoje a sua reunião anual, começando por ouvir, na igreja de S. Domingos, missa celebrada pelo também antigo aluno dr. Manuel Pinto Cardoso, por alma de professores e alunos.

Na Casa do Alentejo reuniram-se depois num almoço a que presidiu o prof. dr. Queirós Veloso, que sentou á sua direita a escritora D. Adelaide Félix e o actor Robles Monteiro e, á esquerda, uma sua neta, o dr. Macedo e Brito e o dr. Hernani Cidade. Este, aluno do antigo Curso e professor da actual Faculdade, evocou os antigos professores que, como o dr. José Maria Rodrigues, deram aos seus alunos a noção do valor da literatura portuguesa, e altas lições de patriotismo, criando assim uma consciência nacional.

Citando o testemunho do jornalista Acurcio Pereira, um dos antigos alunos presentes, o dr. Hernani Cidade recordou o que foi o antigo Curso e terminou convidando o prof. dr. Queirós Veloso a dar mais uma das suas admiráveis lições, o que o unico sobrevivente dos antigos professores fez com grande elevação e profundo sentimento.

Ás 17 e 30, no edificio da Faculdade de Letras, onde o Curso funcionou, vai ser descerrada uma lápida em que se inscreveram os nomes de todos os mestres, usando da palavra o prof. Matos Romão, director daquele estabelecimento de ensino.

A III Reunião da Sociedade Luso-Espanhola de Neurocirurgia

De acordo com o programa da III Reunião da Sociedade Luso-Espanhola de Neurocirurgia, a manhã de hoje foi dedicada a demonstrações práticas no Serviço de Neurologia do Hospital dos Capuchos.

O sr. dr. António Marques, ajudado pelo sr. dr. Alvaro de Ataide, fez algumas demonstrações sobre arteriografia e os resultados que está a obter com a aplicação dos métodos portugueses.

Os participantes na reunião efectuaram uma demorada visita ao Serviço de Neurologia do hospital, cujo director, sr. professor Diogo Furtado, fez, depois, uma exposição, em que abordou o tema de «Miastenia».

Os neurocirurgiões que tomaram parte na reunião, almoçaram, mais tarde, no Circulo Eça de Queirós, a convite do Secretariado Nacional da Informação.

A' tarde efectua-se, na Faculdade de Medicina, uma sessão de trabalhos e á noite haverá um jantar no Clube de Golf, do Estoril.

ANTONIO DA CRUZ BARBOSA

Chegou ontem, no avião da Panair, acompanhado de sua esposa, sr.ª D. Maria do Carmo Pinto da Cruz Barbosa, o nosso prezado amigo sr. António da Cruz Barbosa, gerente da importante firma Barbosas & Comandita, de Bissau.

P

ORTUGUESAS (2.° CICLO)
MANHÃ, DOMINGO
DAS 15 ÀS 24 HORAS
, 1$00 ——
DE SORTEIO DIARIO
Uma estante para arrumação de revistas, da
es, á escolha dos premiados, a organizar pela
dutos de salsicharia «Aveirense», para uma
Um seguro contra acidentes pessoais, no valor
ilidade» ● Uma caixa de bolachas «Nacio-
a, das Fábricas Guilherme Graham Jr. &
tas de «Nescao» e cinco de leite condensado
viagens nos eléctricos da Carris ● Três gar-
mercial Abel Pereira da Fonseca

fabricando á vista do publico
JA — no «stand» das companhias
ras
TE DA F. I. P.
rvido por um sistema semi-automático
e transportes até á porta da Feira

«TAÇA LATINA»

INDICAÇÃO UTIL

Depois dos encontros de hoje, no Estádio Nacional, impõe-se seguir este conselho: ir esta noite ver a surpreendente atracção italiana Tina Starte, que se está exibindo, com caloroso êxito, no «Maxime», o melhor «dancing» de Lisboa, pelo seu conforto e admirável temperatura refrigerada.

O novo matadouro de Setúbal foi hoje visitado pelos jornalistas

(Do nosso enviado especial)

SETUBAL, 10.—*(Pelo telefone)*.—A Camara Municipal da cidade do Sado que, sob a presidência do sr. dr. Miguel Rodrigues Bastos, tem realizado uma notável acção muito contribuindo para o desenvolvimento e progresso desta cidade, recebeu hoje, a seu convite, a visita dos representantes dos jornais diários da capital com o fim de lhes mostrar o novo matadouro municipal, que amanhã será oficialmente inaugurado pelo sr. ministro das Obras Publicas, e com a presença de todas as autoridades do distrito, matadouro que é mais uma importante realização deste municipio.

Os jornalistas foram recebidos no posto de turismo pelos srs. dr. Miguel Bastos e Augusto Pedroso, respectivamente, presidente e vice-presidente da Camara, vereadores, dr. José Cardoso Ferreira, presidente da Comissão Municipal de Turismo e mais vogais, dr. João Beja Godinho, director do matadouro municipal e outras individualidades, sendo-lhes oferecido um aperitivo. Organizou-se, em seguida, uma caravana de automóveis, em direcção ao Largo João Vaz, sendo ali visitado o velho matadouro construido há cinquenta anos, que, apesar de estar condenado há muito tempo, não só pela sua localização como pela insuficiência das instalações, ainda tinha grande actividade. Eram abatidas, mensalmente, neste matadouro, 30.000 quilos de carne bovina, 15.000 ovina e caprina e 30.000 de suinos. Hoje deu-se ali a ultima matança.

Seguiu-se a visita ao novo e modelar matadouro municipal que ficará a ser central, e que é um dos mais bem apetrechados do País. Feito sob projecto dos srs. eng.° Sampaio e Melo e arquitecto Veloso Reis, está construido de forma a satisfazer todas as necessidades do distrito. Ainda recentemente, numa visita do sr. subsecretário de Estado da Agricultura a esta cidade, aquele membro do Governo manifestou o desejo de instalar ali uma camara de frigorificação para se descongestionar a capital, destinada ao gado em transito para Lisboa, não só o vindo do Sul do País como das Colónias.

O matadouro abrange uma área de 17.000 metros quadrados, e o seu custo foi de 7.425 contos, e destina-se ao integral aproveitamento industrial de todos os produtos.

A visita foi demorada, percorrendo-se todas as instalações, tais como estábulo, casa da matança com três salas, camara frigorificas, salas de triparia, subprodutos, salga de peles, matadouro sanitário, caldeira, refeitórios, dependências para a direcção e administração, armazem geral, garage, etc.

Não foi descurada, também, a parte destinada ao pessoal que ali vai trabalhar, o qual dispõe de refeitório com cozinha, casa de habitação do guarda e outras dependências.

Situado a quatro quilómetros da cidade, o novo matadouro dispõe de vias de caminho de ferro e fluvial. Terminada a visita, foi oferecido aos visitantes um almoço, no Portinho da Arrábida, presidido pelo governador civil de Setubal, sr. dr. Francisco Correia Figueira, findo o qual o sr. dr. Miguel Rodrigues Soares agradeceu a visita e referiu-se ao importante melhoramento que amanhã vai ser inaugurado, pondo em destaque a série de melhoramentos levados a efeito no distrito, em parte já inaugurados, e tornados possiveis pela comparticipação do Estado. O presidente da Camara pôs em relevo a boa-vontade e o carinho para com o distrito de Setubal sempre demonstrado pelo sr. eng.° José Frederico Ulrich, ministro das Obras Publicas.

O governador civil encerrou os brindes com uma saudação á Imprensa e aos jornalistas presentes e pôs em relevo os beneficios do novo matadouro.

PASTILHAS DE PENICILINA
PARA AS DOENÇAS DA BOCA E GARGANTA
ANGINAS GENGIVITES LARINGITES, PIORREIAS, ETC.
Á VENDA EM TODAS AS FARMACIAS

No reino das aparências (5)

Um homem calmo e experiente, cujo nome evoca uma folha notável de serviços á sua pátria e á causa do Ocidente, o antigo secretário de Estado, Georges Marshall, definiu há pouco o erro fundamental em que assenta a condução da guerra fria, por parte dos Estados Unidos.

Num discurso lapidar proferido no cemitério de Arlington, o antigo chefe do estado-maior americano, que tão decididamente contribuiu para a vitória dos Aliados na ultima guerra, disse: «Não podemos renunciar ás responsabilidades que nos cabem na luta pela paz. Embora seja nossa obrigação estar armados e usar os nossos recursos económicos para fins construtivos, precisamos, sobretudo, de não deixar que a nossa politica dependa exclusivamente da força militar e do poder material que temos á nossa disposição». «A guerra, concluiu o general Marshall, no nosso tempo deixou de ser, como no passado, um pesadelo para se tornar uma ameaça que os povos consideram intolerável».

Qual é o significado exacto destas palavras maduramente pensadas e desassombradamente proferidas na atmosfera de perturbação colectiva em que avultam, como indices de primeira grandeza, o inquérito Gallup anunciando o bombardeamento atómico das cidades americanas, as diatribes do senador McCarthy e as sugestões catastróficas do antigo presidente Hoover para liquidar a O. N. U. transformando-a na agência de uma cruzada ideológica?

Interpretadas no seu sentido humano e filosófico ou traduzidas na sua significação imediata, para esclarecimento dos diplomatas e militares, elas indicam que os Estados Unidos estão a perder a competição em que se opõem aos sovietes desde que, na primeira conferência de Londres (Setembro e Outubro de 1945) os seus representantes colocaram na mesa das negociações o trunfo atómico.

Isto pelo que diz respeito ao passado, um passado fertil em ensinamentos dolorosos. Pelo que diz respeito ao presente, a glosa ao discurso do general Marshall, traçada por Walter Lippman nas colunas do «Herald Tribune», tem uma actualidade incontestável.

«A verdade que o general Marshall quis por em relevo, escreve aquele conhecido jornalista americano, resulta de termos feito puerilmente o jogo da propaganda soviética deixando que a nossa causa se identifique com a causa sinistra da guerra. Fizemo-lo interpretando as decisões que tomámos á luz das nossas necessidades estratégicas, numa obsessão que nos levou a enviarmos remessas de leite ás crianças esfomeadas da Europa, acompanhando a dádiva com a declaração de que se tratava duma contribuição valiosa para a luta anti comunista».

A guerra fria travada pelo Ocidente, no signo duma terceira conflagração, encontrou a sua tradução desconcertante e lamentável na superstição atómica, na doutrina de limitação (doutrina Truman), nas declarações prematuras ou insensatas de algumas personalidades politicas e militares e na contradição insanável entre as promessas espectaculosas e as realizações inconsequentes da sua diplomacia.

A consciência deste malogro está a tornar-se um factor predominante em Washigton e Londres, onde se procura uma interpretação lucida dos acontecimentos, equidistante da euforia dos neutralistas europeus e da histeria dos atomista americanos. O conservador Geoffrey Crowther, no «Economist», e o trabalhista Richard Crossman, no «Sunday Pictorial», lançaram um grito comovido de alarme que identifica a opinião publica britanica, por cima das contingências partidárias, perante o espectáculo das ruínas acumuladas em cinco anos de paz.

«Nunca — escreve o segundo — uma simples frase fez tanto mal ao Mundo». Essa frase, erradamente identificada com a luta de ideias entre o totalitarismo soviético e a democracia ocidental, está na origem dos males que suportamos. Os peritos ocidentais da guerra fria, pretendem filiar a sua táctica nessa luta de ideias, parecendo ignorar que ela começou, não em 1945 mas em 1917, e que é impossivel riscar da História uma conflagração mundial travada entre essas datas, com as suas causas e as suas consequências uma das quais foi a vitória militar da U. R. S. S..

Se justamente a identificarmos com a rivalidade russo-americana gerada no rescaldo dessa conflagração em que cada um dos vencedores procura a satisfação dos seus interesses especificos e das suas aspirações distantes, concluiremos que o prosseguimento da guerra fria nas condições actuais, favorece a União Soviética, na medida em que o Ocidente confunde a ideologia do Estado comunista, com os postulados tradicionais da politica russa.

O Dia de Camões

(Continuação da 1.ª pag.)

ainda um episódio do poema que é a indirecta expressão do orgulho que ao homem advinha de, por todas as formas, submeter os fracos da nobreza, dominando pela inteligência as que não podia dominar pela vontade.

Duas palestras no Liceu Raínha D. Leonor

No Liceu Rainha D. Leonor, também hoje se comemorou o dia de Camões. A professora sr.ª D. Maria José Saavedra fez uma palestra às alunas do 1.° ciclo sobre as festas de hoje. Algumas alunas recitaram poesias de Camões e o orfeão fez-se ouvir sob a regência da professora sr.ª D. Alice Gordo.

Ás 14 horas, a pofessora sr.ª D. Alice de Albuquerque fez uma brilhante conferência sobre o dia de Camões, para as alunas do 2.° e 3.° ciclos, a que assistiram muitas professoras do liceu. No final foi ovacionada com uma prolongada salva de palmas.

Inauguração de um monumeto em Coimbra

COIMBRA, 10—*(Pelo telefone)* — Foi hoje inaugurado no jardim da Associação Académica o monumento a Camões, que fora construido pela geração académica de 1880 na Alameda da Rua Larga e que teve de ser desmantelado em virtude das obras da cidade universitária.

No novo local onde agora foi de novo levantado, realizou-se hoje uma cerimónia que foi muito concorrida, usou da palavra o sr. dr. Fernando Rebelo, presidente da Associação Académica, e recitaram versos de Camões as sr.as D. Maria Emília Vieira e D. Ilda Pedroso, que fazem parte do Teatro dos Estudantes.

UM INCÊNDIO NO FUNCHAL

destruiu uma casa de bordados

FUNCHAL, 10.—A casa de bordados «Nobrega Brothers», onde ontem á noite se manifestou violento incêndio, ficou quase completamente destruída. Da secção de engomadoria, a mais atingida, quase nada se salvou.

O fogo, que atingiu rapidamente grandes proporções, pôs em alvoroço os moradores da Rua da Carreira, não se registando, porém, desastres pessoais. Os prejuizos são elevados.—(L.).

Cruzeiro de Férias 1950
de 12 a 23 de Agosto
Tânger, Casablanca e Funchal
no «SERPA PINTO»
da Companhia Colonial de Navegação
A bordo exibir-se-ão todas as noites, com espectáculos diferentes, uma completa companhia de revista, com
Vasco Santana e Irene Isidro
Preços desde 2.750$00.
Para informações e inscrições na Soc. Com. Orey, Antunes & C.ª, Limitada. P. Duque da Terceira, 4, r/c., esq. Telefones 22271-3 e 29346.

Leiam o jornal «SEMPRE FIXE»

INVULGAR E LUXUOSO
LEILÃO
DE RICO MOBILIÁRIO E ADORNOS
ULTRA-MODERNO

ESTOFOS DE PALHINHA E SEDA, BONITOS LUSTRES, PRATAS, CRISTAIS S. LAMBERT, PORCELANAS NACIONAIS E ESTRANGEIRAS, FRIGORIFICO «SERVEL» IMPECÁVEL, ESQUENTADOR DISTRIBUIÇÃO ESMALTADO, LINDAS CÓMODAS EM PAU SANTO, ESTILO LUIS XV, COM FIGURAS E APLICAÇÕES EM BRONZE; E TODO O FINISSIMO MOBILIÁRIO DE INVULGAR FABRICAÇÃO, ESTILO MODERNO, PARA O QUAL CHAMAMOS A ATENÇÃO DOS NOSSOS ESTIMADOS CLIENTES, QUE GUARNECE A ESPLÊNDIDA HABITAÇÃO MODERNA SITA NA

RUA DUQUE DE PALMELA, 27, 2.º, E.

(Junto á P. Marquês de Pombal)

E QUE SERÁ VENDIDO PELAS MAIORES OFERTAS

AMANHÃ, DOMINGO, ÀS 14 E ÀS 21 HORAS

CONSTANDO EM ESPECIAL DE: Imponentes mobílias de quarto de casal, estilo Rainha Ana, em nogueira e mogno polido; guarda-vestidos três portas, toucadores três espelhos e cómoda, roupeiro, impecáveis e belas colchoarias, bonita sala de jantar inglesa com dois «side-boards» e cristaleira espelhada, cadeirões estofados bela tapeçaria, toda em mogno polido, escritório do mesmo estilo, secretária com chapa de cristal, óptimas carpetes Beiriz, invulgares lustres de cristal e bronze, finíssimos jogos de maples em tapeçaria de seda e palhinha com braços em mogno polido, mesas de pau santo, mesas abas estilo Império, ditas de meia lua, «fauteuils» e cadeiras inglesas, óptimos armários roupeiros modernos em mogno, faqueiro e serviços em prata cinzelada, chapeleiro, gravuras coloridas, miniaturas, louças diversas, artigos de c. banho e cozinha, e grande diversidade de bonito mobiliário disperso de estilo, e utilidades patentes no acto do leilão, impossíveis de discriminar pela falta de espaço neste jornal, e discriminadas no anuncio a sair amanhã no «Diário de Notícias».

TRATA ESTA RICA ALMOEDA A

AGÊNCIA DE LEILÕES — **ERNESTO BENTO JUNIOR**

TELEFONE 3 2652 PREGOEIRO: A. PINTASSILGO

LIQUIDAÇÃO TOTAL

POR MOTIVO DE OBRAS

Toda a existencia liquidada por preços sensacionais!

MEIAS, CANDEEIROS, MALHAS, CASQUINHAS, MALAS, CRISTAIS, CARTEIRAS, MINIATURAS, ESTOJOS, MOLDURAS, CAIX. PÓ DE ARROZ, BRONZES, LENÇOS DE SEDA, JOGOS, BIJOUTERIA, ÓCULOS, ETC.

RUA DO CARMO 62-64 — Tel. 25984

ANTIGA CASA JOÃO CARDOSO

HOJE, ás 16 e ás 21 horas
continua o
LEILÃO
na Rua Camilo Castelo Branco, 31

Será vendido, pelas maiores ofertas, diverso mobiliário, livros, «bibelots», pratas, louças, quadros, roupas, utilidades, etc.

A CARGO DA AGÊNCIA

SOARES & MENDONÇA, L.DA

Rua da Vitória, 42 — Tel. 29880 — Lisboa

Companhia Colonial de Navegação

N/Vapor «QUIONGA»
com escala por **Leixões**, sairá em 16 de Junho, para: **Funchal, S. Vicente, Praia** e **Bissau.** Recebe passageiros e carga para todos os portos excepto **Funchal.**

N/Motor «BENGUELA»
com escala por **Leixões**, sairá em 23 de Junho, recebendo passageiros e carga para: **Principe, S. Tomé, Cabinda, Luanda, Porto Amboim, Novo Redondo, Lobito** e **Moçamedes.**

N/Motor «LUANDA»
com escala por **Leixões**, sairá em 30 de Junho, recebendo passageiros e carga geral e de frigorífico para: **Luanda, Porto Amboim, Lobito, Moçamedes, Lourenço Marques, Beira, Moçambique** e **Porto Amélia** (se necessário).

Paquete «IMPERIO»
sairá em 4 de Julho, para: **Funchal, S. Tomé, Luanda, Lobito, Moçamedes, Cape Town, Lourenço Marques, Beira** e **Moçambique.** Recebe passageiros e carga geral e de frigorífico para todos os portos excepto **Funchal.**

Paquete «SERPA PINTO»
escalando prèviamente **Leixões** em 3 de Julho, sairá em 5 para: **Funchal, S. Vicente, Salvador, Rio de Janeiro** e **Santos.** Recebe passageiros e carga para todos os portos excepto Funchal.

LISBOA - Rua de S. Julião, 63 — Telefones 30131 a 30138
PORTO - Rua Infante D. Henrique, 9 — Telefone 23342

Pensão Belga

Pensão de 1.ª classe, conforto moderno, instalada em palacete próprio.

Rua Actor Tasso, n.º 11

TELEF. 4 0529

Flores del Campo e Heno de Pravia

Dois produtos indispensáveis na vossa toilette

O MAIS ENÉRGICO
DDT EM PÓ A 10 %
ODT BOMBA
Vende-se nas Farmácias e Drogarias

FLOTTA LAURO

SERVIÇO REGULAR PARA A AMERICA CENTRAL

Paquete rápido

«RAVELLO»

Esperado em 30 de Junho, para:

FUNCHAL, LA GUAIRA (Venezuela), CURAÇAU

recebe passageiros e carga

AGENTES GERAIS

J. VASCONCELOS, LDA.

Rua do Alecrim, 22	R. Infante D. Henrique, 73
Telef. 31924/5/6	Telef. 23568
Teleg. FLOREL	Teleg. FLOREL
LISBOA	**PORTO**

ANO SANTO 1950

GRANDE EXCURSÃO RELIGIOSA

A ROMA

visitando Lourdes, Lyon, Paray-le-Monial, Paris, Versailles, Lisieux, Turin, Milão, Veneza, Pádua, Roma, Napoles, Pompeia, Marselha, Port Vendres, Barcelona e Madrid.

Todo o percurso em comboio especial.

Partida a 15 de Julho e regresso a 9 de Agosto. Numero limitado; Inscrição até 20 de Junho.

Para informações: Dr. AIRES FERREIRA, Arquidiocese de Braga. Padre ANTONIO ANTUNES ABRANCHES, prior da igreja de N.ª Sr.ª do R. de Fátima—LISBOA. Padre JOSÉ MARIA HENRIQUES — Coadjutor da igreja da Estrela — LISBOA. Padre ROMERO VILA — Prior da igreja do Terço — PORTO; ou aos organizadores: *Chester Merrill, Ramos & C.ª, Ld.ª* — Rua da Misericórdia, 33, 2.º — Lisboa. Antigos e conceituados agentes de viagens.

Caldas de Monção

Especialmente indicadas para o tratamento do Reumatismo, Bronquite, Asma, Hipertensão arterial, doenças da pele e das mucosas

Abertas de 1 de Junho a 31 de Outubro

Costa da Caparica

Reabriu a Pensão S.to António

Quinta St.º António

Telef. P. Sol 28

Termas de Luso
e
Grande Hotel das Termas

ABERTOS

De 1 de Junho a 31 de Outubro

Rex-Rotary Duplicadores de precisão

A melhor concepção técnica em aparelhos dêste género

DEMONSTRAÇÕES SEM COMPROMISSO

PREÇOS MODERADOS

REPRESENTANTE M. SIMÕES JR — Rua da Prata, 68-Lisboa; R. de Sto António, 208-Porto

ERICEIRA
Pensão Morais

ALMOÇOS DA CASA A 29$00

Diárias desde 50$00. Nesta Pensão há sempre lagosta

TELEFONE N.º 11 — Proprietário: A. MORAIS

Página da MULHER

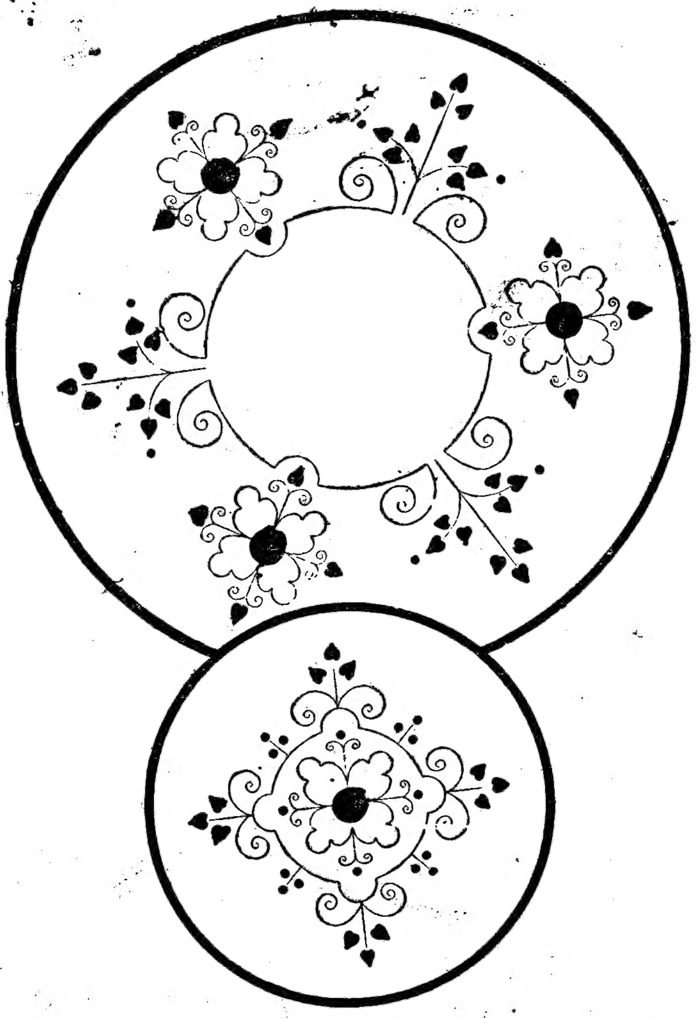

CULINARIA

Pato com arroz

Depois de depenado, chamuscado e limpo de visceras o pato, mete-se numa panela contendo água fervente temperada com sal, pimenta em grão, cebola, toucinho, presunto e chouriço de carne. Quando meio cozido, retira-se a panela do lume, côa-se o caldo e nele se coze arroz prèviamente branqueado. O arroz cozido deita-se no fundo de uma assadeira, que possa ir á mesa, formando uma cama, sobre a qual se dispõe o pato com o dorso para baixo, depois de bem untado com manteiga. Alisa-se a superficie do arroz e guarnece-se com bocadinhos de presunto cozido e rodas de chouriço. O toucinho cozido dispõe-se, depois de cortado em tiras, sobre o pato. Leva-se a assadeira ao forno a corar o pato e a superficie do arroz e serve-se, enfeitando-o com ramos de salsa.

Biscoitos de Lamego

250 grs. de farinha de trigo, 150 grs. de açucar, 70 gramas de manteiga, 2 grs. de canela em pó, 1 ovo inteiro e 2 gemas.

Batem-se juntos o ovo e as 2 gemas, junta-se-lhe depois o açucar, a canela, batendo sempre, depois a manteiga e por fim a farinha.

Quando a massa estiver espessa estende-se numa tábua com um rôlo e divide-se em biscoitos que se põem num tabuleiro untado de manteiga e vão ao forno.

O modelo da semana

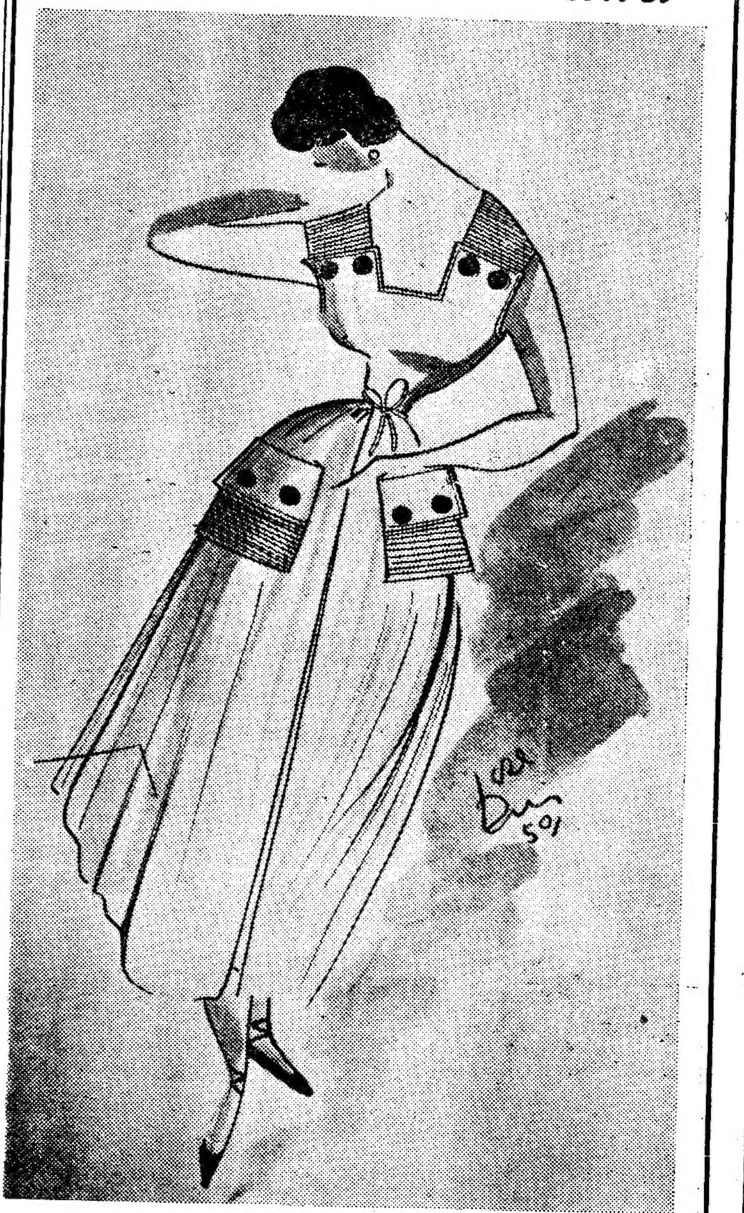

Damos hoje inicio á publicação de modelos criados e desenhados expressamente para o nosso jornal. Será mais uma fonte de informação respeitante á linha geral da moda feminina e á variedade dos pormenares que constitui, por vezes, a parte mais interessante da «toilette».

O modelo hoje apresentado é um gracioso vestido de «schantung» creme, tendo os ombros e as algibeiras de tecido ás riscas vermelhas e cremes. Os botões são de «bacalite» vermelha. Querendo realizar o modelo numa só cor, pode trabalhar-se em «nervuras» a parte correspondente aos ombros e ás algibeiras.

Os moldes deste modelo, feitos por medidas indicadas pelas nossas leitoras, importam em 20$00.

«NAPPERONS» BORDADOS

Estes «napperons», que se prestam para serviços de café ou refrescos, podem também ser usados, sobre o toucador ou cómoda, no quarto de vestir. São de linho azul claro bordados a ponto cheio, ponto pé de flor com filoselle Ancora azul médio e azul escuro. O modelo maior tem, no diametro, 0m,26 e o mais pequeno, 0m,17. Os desenhos completos e coloridos destes dois modelos são fornecidos ás nossas leitoras na Folha de Desenhos para Bordados e Rendas n.º 35 que apresenta muitos outros no tamanho natural e coloridos para roupas de cama e de mesa, adornos do lar e do vestuário, motivos infantis, monogramas, ponto de cruz, rendas e entremeios de «crochet», e contém um cupão mensal que dá direito ao desconto de 10 por cento nas compras feitas em todas as secções dos Grandes Armazens do Chiado e suas filiais, excepto mercearia, doçaria e artigos tabelados.

Preço desta publicação mensal que completa a nossa secção de lavores: cada numero, 3$50; assinaturas de um ano, 40$00; de seis meses, 20$00; de três meses, 10$00. Os numeros avulso e assinaturas de três meses devem ser pagas adiantadamente em dinheiro, sêlos ou vale de correio. As assinaturas de ano e de seis meses podem ser pagas do mesmo modo ou cobradas pelo correio.

O porte é grátis, excepto nas remessas de numeros isolados que nos sejam pedidas contra reembolso. Neste caso importa 3$50 sobre o custo total da encomenda.

Pedidos á Página da Mulher «Diário de Lisboa», Rua da Rosa, 57, 2.º, Lisboa. Telefone 20271.

Na nossa Administração encontram-se exemplares desta publicação desde o numero 1.

A' beira mar

Aqui está um vestido fresco, elegante e moderno, que todas as senhoras gostarão de vestir á beira-mar. Foi realizado com linho azúl claro e guarnecido, na gola e no cinto, com «croquet» branco e azul escuro. Os moldes no tamanho natural, com medidas indicadas pelas leitoras, importam em 20$00, pagos adiantadamente.

PERGUNTE PARA SABER

Maria Gulosa—Para fazer as fatias douradas cortam-se fatias de pão com a espessura de dois centimetros aproximadamente e embebem-se em leite morno. Passam-se depois por ovo batido e fritam-se em manteiga, banha ou azeite. Quando se retiram da frigideira polvilham-se com açucar e canela ou regam-se com calda de açucar. Servem-se quentes ou frias. O pão de forma é bom para as fatias douradas, mas o chamado pão de leite, de grande formato, além de muito saboroso dá fatias perfeitamente redondas e, portanto, de melhor aparência.

Alice Gomes—Não aprovamos a ideia de pintar com bonecos os móveis do quarto. Dentro de pouco tempo o seu filho deixa de ser uma criança e estão descabidas essas notas de infantilidade.

Simplicidade

Vestido de «schautung» cinzento claro num corte singelo e elegante. O cinto «drapée» forma um laço á esquerda e foi realizado com seda preta.

MONOGRAMA

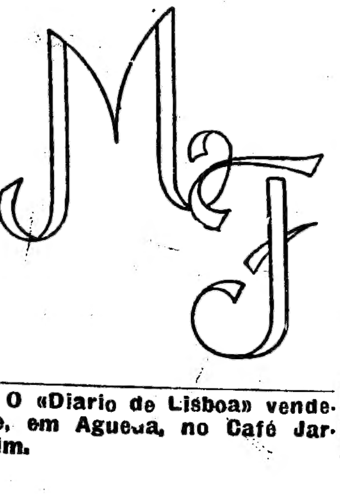

O «Diario de Lisboa» vende-se, em Agueda, no Café Jardim.

Chegou nova remessa

à venda nas casas da especialidade.
Repr. geral p.ª Portugal e Colónias:
Gonçalo W. de Vasconcelos
Apartado Norte 63—Lisboa

ROSICLER
Casa especializada em artigos de Vestuário para Meninos
Rua da Assunção, 71
Tel. 30209 (Junto á R. Augusta)

BLUSAS e SAIAS
GRANDES NOVIDADES
Salão dos Plissados
Rua 1.º Dezembro, 64 e Calçada do Carmo, 10
TELEFONE 21724

Leiam o jornal humoristico «SEMPRE-FIXE»

RICO E IMPORTANTE
LEILÃO
— DE —
Antiguidades e Objectos de Arte
NO PALACETE DA
AVENIDA FONTES PEREIRA DE MELO, 14
HOJE, às 21 horas e dias seguintes

PELAS MAIORES OFERTAS SERÁ VENDIDO RICO CONJUNTO DE PRECIOSIDADES ANTIGAS, VINDAS DUM PALÁCIO DA PROVÍNCIA, DUMA DISTINTA FAMÍLIA DA NOSSA MELHOR SOCIEDADE

DESTACANDO-SE: Bons quadros a óleo antigos, do século XV, XVI e XVII, e Escola Holandesa, Francesa e Espanhola; bonitos armários Hispano-Português, século XVI e Renascença Portuguesa antiga; esplêndidos móveis Império, autênticos da época, guarnecidos de bronzes cinzelados; rico par de jarrões da Companhia das Indias, peças raras; «fauteuils» e cadeiras inglesas, D. Maria e D. José; Tremós dourados Franceses; mesa de centro em talha dourada; Espelhos de cristal com primoroso trabalho de entalhador; contador de pau santo; mesas de centro em pau santo e Holandesas; estátua em pedra, Religiosa século XI; quadro em carvalho, esculpido século XVI; bons lustres de cristal antigo; bronzes; casquinhas; pratas antigas; carpetes; rica mobília de escritório em pau santo, antiga, com boa ferragem, com gavetas de segredo; berger estofada e lacada Luís XVI; cómodas Luís XV, antigas, de embutidos com bronzes; cadeirões e cadeiras de couro e pregaria; pianos «Steinway & Sons» e «Bluthner»; mobília de quarto Francesa com embutidos e bronzes, Luís XVI; bufete grande antigo de seis pés; porcelanas de Saxe e Capi di Monti; misulas entalhadas com figuras; panóplia com armas antigas; cofre grande de duas portas da Fábrica Portugal; livros Franceses e Portugueses; relógios de caixa alta e de mesa Ingleses antigos, e muitos mais objectos de arte e de reconhecido valor artístico, que estarão patentes nos salões do palacete.

A RICA E IMPORTANTE ALMOEDA E' FEITA PELA

EX-SOCIEDADE DE LEILÕES, L.DA

Hoje, *Liquidadora Portuguesa, L.da*

Telefones 54192, 71017, 73522

A COMERCIANTES, NEGOCIANTES E PARTICULARES
LEILÃO

Sem que se tenha em vista um mínimo de preço, mas sim para vender pelo melhor lance que se obtenha em praça, é feita esta almoeda por CONTA e ORDEM da Ex.ma locatária, por motivo de força maior.
Todo o recheio das 10 divisões, repletas de BOM MOBILIÁRIO ANTIGO E MODERNO em bom estado de conservação e irrepreensível asseio.

Hoje, Sabado, das 21 às 24 horas e amanhã, Domingo, das 14 às 19 horas
AVENIDA JOÃO CRISOSTOMO, 57

A CARGO DA
ANTIGA AGÊNCIA COMERCIAL E CIVIL DE LEILÕES
O NOVO TELEFONE E' O 54351

AFRA

MARIA CLARA

A ARTISTA QUE TODO O PAÍS ACARINHA, GRAVOU OS SEUS RECENTES ÊXITOS EM **DISCOS**

Parlophone

que estão alcançando retumbante sucesso

(ac. pela Orq. de JOÃO NOBRE)

PM 50—Canta para ser bonita—Vira
Vem cá Manel—Dança algarvia
PM 51—Ai olarilolé—Marcha
Delindainas — Vira
PM 52 — Boa noite — Canção «slow»
Velha Ribeira—Canção
PM 53—Um marialva—Fado-canção
Não fiques zangado—Vira
(ac. de guitarra e viola)
PM 57—Hás-de sofrer—Fado
Desdem—Fado

CADA DISCO 35$00

VALENTIM DE CARVALHO, L.DA
97 — RUA NOVA DO ALMADA, 99 — LISBOA

Agora um
ULTRA
de pilhas e corrente

O RECEPTOR DA IDADE MODERNA QUE TRABALHA EM QUALQUER LOCAL E A QUALQUER HORA
Consulte o seu habitual fornecedor de rádio
Representantes ESTABELECIMENTOS *Sida*, LIMITADA
Rua de S. Nicolau, 44-48—Telef. 3 3027—Lisboa

D.D.D.
O Remédio para a pele

Depois de longos anos com venda constante em todos os mercados do Mundo, o Remédio inglês D. D. D., na actualidade, não receia confronto.
Líquido claro, não gorduroso, de aroma agradável, e de intenso poder antiséptico e penetrante, é o Medicamento mais eficaz para as doenças da pele.

REMÉDIO D. D. D.
Uma nova vida para a sua pele

Frasco pequeno......... 13$00
Frasco grande......... 47$00

A' venda nas Farmácias e Drogarias do País.

Transporte de géneros frescos pelo Caminho de Ferro

O transporte de frutas frescas de mesa, hortaliças, legumes verdes, leite, queijo e manteiga, a preços reduzidos e em portes pagos, ao abrigo da tarifa especial n.º 10-G. V., passou a poder efectuar-se também em portes a pagar.

LISBOA às CALDAS DA RAINHA
em hora e meia por
27$80
Utilize as automotoras da C.P.

18$00 apenas
é o preço de um bilhete
DE IDA E VOLTA
por caminho de ferro de Lisboa a Setubal

Transportes entre Portugal e França

Os PEQUENOS VOLUMES, podem ser transportados, utilizando o SUD-EXPRESS.

ALCANENA

D. Maria do Rosário Gonçalves Anastácio

MISSA DO 30.º DIA

José Luís Anastácio e sua mulher, participam às pessoas das suas relações e amizade, que no próximo dia 12 do corrente, pelas 10 horas, será rezada missa no Altar-mór da igreja de S. Domingos em Lisboa, pelo eterno descanso de sua saudosa mãe.

Agradecem desde já a todos que se dignarem assistir a este piedoso acto, igualmente o fazendo àqueles que por qualquer forma lhe manifestaram o seu pesar e a quem, por falta de endereço, o não fizeram.

Fátima

Em auto-carros, dias 12 e 13 de Junho. Inscrições na Rua Jardim do Regedor, 35. Tel. 30971 e 30972.

Terreno

Vendo b. talhão c. 50 m., frente Estrada Marinha, (Guincho), a 3 k. de Cascais. Boa situação, frente ao mar, preço barato. Informa o dono, R. Augusta, 176, 2.º esq.º, T. 21805.

DR. MIGUEL DE MAGALHÃES

Monitor da clínica de Necker—Paris RINS, vias urinárias—Venero—Sífilis Travessa Nova de S. Domingos, 5 1.º, ás 15 horas. Telefone 2 9062

Basilisa Pedrosa
Parteira diplomada
Av. Almirante Reis. 242, 4. esq. (elevador)
das 16 às 20 - Tel. 75454

DE LUTO

Dr. José Pereira dos Santos Cabral

Dr. José Cabral

Numa casa de saude da capital, faleceu esta manhã, o sr. dr. José Pereira dos Santos Cabral, figura muito conhecida nos círculos políticos e financeiros da capital.

Nascido em Travanca de Tavares, concelho de Mangualde, em 1885, o sr. dr. José Cabral formou-se em Direito e exerceu a advocacia, marcando uma posição política que o levou a apoiar desde o princípio a actual situação.

Nomeado director-geral dos Serviços Prisionais foi escolhido para presidente da direcção da Associação do Patronato das Prisões.

Foi eleito deputado na primeira legislatura da Assembleia Nacional, e fez parte doutras, como representante da Guarda, tendo sido membro da respectiva comissão de redacção.

Exercia, actualmente, as funções de presidente da direcção da Companhia das Aguas de Lisboa, de administrador das Companhias Reunidas Gás e Electricidade e de presidente da assembleia-geral da Companhia de Seguros «Europeia».

Era director dos Serviços da Acção Social-Política da Legião Portuguesa.

O funeral, a cargo da Agência Mário Milheiro, realiza-se ámanhã, ás 16 horas, da igreja de S. Mamede, para jazigo no cemitério do Alto de S. João.

D. Palmira Barros Pinto

Faleceu, ontem, em Arazede, a virtuosa senhora, D. Palmira Barros Pinto, viuva, de 84 anos, irmã do nosso querido amigo e ilustre colaborador, sr. dr. João de Barros. A extinta era mãe dos srs. Afonso Barros Pinto e tenente Carlos Barros Pinto, irmã da sr.ª D. Leonor Barros Gaspar de Lemos e cunhada do falecido ministro da Agricultura, Gaspar de Lemos.

O seu funeral, realizado hoje, de Azarede para o cemitério da Figueira da Foz, onde o corpo ficou depositado em jazigo de familia, constituindo uma sentida manifestação de pesar.

O «Diario de Lisboa» apresenta condolências á familia enlutada e, em especial, ao sr. dr. João de Barros, que, acompanhado de sua esposa, seguiu para a Figueira da Foz, a fim de se encorporarem no funeral.

Joaquim António Cunha

Faleceu em Evora o sr. Joaquim António Cunha, motorista, de 81 anos, casado, natural da freguesia da Atalaia, concelho de Portel.

José Martins Ribeiro

Tambem em Evora, faleceu o sr. José Martins Ribeiro, comerciante, de 73 anos, natural de Figueiró dos Vinhos.

O NAVIO-ESCOLA «SAGRES»

largou hoje do Funchal

FUNCHAL, 10.—O navio-escola «Sagres» largou esta manhã deste porto, com rumo á ilha do Porto Santo, de onde seguirá para Cabo Verde, em prosseguimento da viagem de instrução dos novos cadetes da Marinha de Guerra.

O sr. brigadeiro D. Rui da Cunha Meneses ofereceu, ontem um passeio de automóvel pelo interior da ilha, com volta pelo Machico, onde se realizou um almoço, em honra da oficialidade e dos cadetes da «Sagres». Ontem, á noite, houve um baile no Casino, de homenagem aos cadetes.—(Lusitania).

O Código da Estrada

A revista «O Volante» publicou agora a quinta edição do Código da Estrada, anotado e actualizado com a legislação em vigor. Trata-se duma publicação indispensável a todos os motoristas.

Cascais

«O Lar da Menina», receberá aquelas, cujos pais não possam acompanhá-las. Tel. 70544.

POLICLINICA DO ROSSIO

Largo D. João da Camara, 19, 2.º — Tel. 26660

Dr. F. Martins Pereira — Medicina geral, coração pulmões, 15 h.
Dr. Cancela de Abreu — Medicina geral. Doenças nervosas, ás 3.ªs, 5.ªs e sabados, 19 h.
Dr. A. Pina Junior — Doenças das crianças, 17 h.
Dr. Anacleto Miranda — Doenças dos olhos, 16 h.
Dr. Cordeiro Lobato — Garg. nariz, ouvidos, 14 h.
Dr. Jorge Falcão — Doenças da pele, sifilis, 15,30 h.
Dr. Fontoura Madureira — Rins e vias urinárias, 5 h.
Dr. Luiz Leite — Operações Senhoras, gravidez 17 h.
Dr. José Pereira de Pina — Boca e dentes, 17 h.
Dr. Gentil Branco — Raios X.
Dr. Formigal Luzes — Agentes fisicos, maçagens e ginástica médica.
Dr. Reis Vale — Analises clinicas.
Dr. Luiz Abecasis — Eletrocardografia

Nebulizações de penicilina.

MARAVILHOSO Alex
EVITA O MAU CHEIRO DO SUOR
DEP. FRANCISCO FARIA
Rua da Alegria, 181 — PORTO

DIARIO DE LISBOA

O TEMPO QUE FAZ

Informação do Serviço Meteorológico Nacional:

SITUAÇÃO GERAL ÁS 9 HORAS (T. M. G.) DE HOJE—Há bom tempo no Sul das Ilhas Britanicas, na França, nos Açores e ao Sul deste arquipélago devido á influência de um extenso anticiclone com dois nucleos que domina o tempo naquelas regiões.

O tempo na Peninsula Ibérica continua influenciado por um sistema depressionário complexo que deve diminuir ligeiramente de actividade.

PREVISÃO ATÉ ÁS 24 HORAS (T. M. G.) DE AMANHÃ—Em todo o Continente, céu com nebulosidade variável com um máximo de tarde. Vento fraco a moderado do quadrante Sul e temperatura sem grande modificação. Aguaceiros e trovoadas locais. g

PROGRAMAS DE RADIO

EMISSORA—Ás 18, Transmissão do Estádio Nacional do relato do desafio de futebol; No intervalo, comentários técnicos, pelo jornalista Tavares da Silva, ao jogo efectuado entre os Girondinos e o Atlético de Madrid; 19 e 45, Marchas; 2, O Caso do Dia: «O Dia de Camões»; 2 e 15, Discos pedidos pelos radiouvintes; 21, Noticiário; 21 e 5, Noticiário da Feira das Industrias Portuguesas e desdobramento.

Programa A—Ás 21 e 20, Musica de salão; 21 e 35, Crítica literária; 21 e 45, Orquestra de salão; 22 e 30, «Duas gerações» (diálogo); 22 e 45, Musica ligeira sinfónica; 23, «Coimbra, menina e moça». 23 e 30, Ensaio da Marcha de Benfica; 23 e 50, Resumo noticioso do dia; 0, fecho.

Programa B—Ás 21 e 20, Musica de arco; 21 e 30, Canções; 21 e 45, História da musica; 22 e 15, Discos pedidos pelos radiouvintes; 23 e 15, Musica sinfónica; 23 e 50, Junção dos emissores.

RADIO CLUBE—Ás 19, Baile; 19 e 30, Conjuntos; 19 e 45, Interpretações de Richard Tauber; 20, Musica portuguesa; 20 e 30, Rádio-jornal; 20 e 45, Cançonetas; 21, Estreias. 21 e 30, Rapsódias; 21 e 45, Musica ligeira; 22 e 15, Lingua Portuguesa; 22 e 30, Baile; 22 e 45, Casino Estoril; 23 e 45, Rádio-jornal e amanhã; 0, fecho.

RENASCENÇA—Ás 19 e 3, Boletim do «S. C. R.»; 19 e 35, Musica de salão; 20, Cançonetas; 20 e 15, Musica variada; 20 e 30, 1.º noticiário; 20 e 40, Musica portuguesa. 21, Orquestras e canções; 21 e 15, Musica escolhida; 21 e 30, Divulgação cultural; 22, Eventual; 22 e 15, 2.º noticiário; 22 e 28, Boletim religioso; 22 e 30, Programa Publicine; 23 e 15, Foco de inspiração; 23 e 40, Musica ligeira; 0, fecho.

POSTOS CENTRALIZADOS—Das 18 ás 20, Clube Radiofónico; das 20 ás 22, Peninsular; das 22 ás 0, Rádio Juventude.

FARMÁCIAS DE SERVIÇO

TURNO G—Marques—Estrada de Benfica, 648 (Tel. 58-096); Alegria—Estrada de Benfica, 277-281 (Tel. 58-511); Leal de Matos—Rua de Neves Costa, 33-35 (Carnide) (Tel. 58-181; Canto—Estrada das Laranjeiras, 202-B (Tel. 58-841); Central do Lumiar—Rua do Lumiar, 7 (Tel. 79-390); Ascenso—Rua 19—Bairro da Encarnação; Cartaxo—Avenida da Igreja, 21-C—Bairro de Alvalade; Cabrita — Campo Grande, 220-222 (Tel. 7 2397); Bentosinho — Avenida de Oscar Monteiro Torres, 38-A (Tel. 7 4920); Prates & Mota—Rua da Beneficência, ao Rego, 91 (Tel. 7 3728); Bairro Azul (Do)—Avenida de Ressano Garcia, 7-A (Tel. 5 1451); Jaime Mendonça—Avenida do Duque de Avila, 125 (Tel. 4 5225); Contemporanea—Ru. do Conde de Redondo, 26-30 (Tel. 4 5048); Vicente de Jesus—Largo do Rato, 3-C-D (Tel. 6 2347); Olivais (Dos—Rua de Alves Gouveia, 19; Freitas—Rua de Zófimo Pedroso, 11-13 (Tel. 39-136); Marluz—Calçada da Picheleira, 140-A-B (Tel. 7 0703); Nova Luz—Rua Particular, á Avenida de D. Afonso III, 74-A (Tel 5 3439; Vitalis—Rua de Morais Soares, 66-A (Tel. 4 8011); Pancada, Ld.ª, Suc.—Rua de Rebelo da Silva, 9 (Tel. 4 3340); Martins, Ld.ª—Rua de Fernão de Magalhães, 33 (Tel. 2 9448); Zilen—Rua de S. Tomé, 54-56 (Tel. 2 2835); Pessoa—Rua da Graça, 170 (Tel. 5 2811); Confiança—Avenida do Almirante Reis, 46 (Tel. 4 2453; Salutar—Rua B, 75-A-B—Bairro da Liberdade; Pinto—Rua de Campolide, 11 (Tel. 4 9210); Pinheiro—Rua do Campo de Ourique, 131-133 (Tel. 6 3640); União—Rua de Saraiva de Carvalho, 119 (Tel. 6 3643); Mota Capitão—Rua de S. Felix, 87 (Tel. 6 0720); Eduardo A. César—Rua das Trinas, 102 (Tel. 6 2631); Franco, Filhos—Rua dos Jerónimos, 8-C (Tel. 3 7402); Moura Serra, Ld.ª—Rua da Junqueira, 38-40; Probidade—Rua de Alcantara, 15-A-B (Tel. 38589); Galénica—Rua das Pretas, 12-14 (Tel. 2 2588); Moz Teixeira—Rua do Poço dos Negros, 115 (Tel. 6 3961); Azevedo Filhos—Praça de D. Pedro IV, 31 (Tel. 2 7478).

CARTAZ DOS ESPECTACULOS

NACIONAL—A's 21 e 45—«Comedia da morte e da vida».
VARIEDADES—Ás 20 e 45 e ás 23—«E' de gritos!».
S LUIS—«Margarida Gautier».
TIVOLI—«O génio no colégio».
EDEN—«No reino do terror».
POLITEAMA—«Raquel, a escrava branca».
S. JORGE—«Cupido faz das suas».
CAPITÓLIO—«O grande assalto».
OLIMPIA—«O homem morcego».
TERRASSE—«A professora de rumba».
JARDIM—«A escrava do pano verde».
LIS—«A professora de rumba».
ODEON e PALÁCIO—«A Vingança».
BELEM JARDIM—«Paula».
R. AMADORA—«Belinda, escrava do silêncio»
PROMOTORA—«A sangue e espada».
REX—«Ninho de abutres».
CHABY (Algueirão)—«Encontro inesperado».

Dr. José Pereira dos Santos Cabral

FALECEU

O CONSELHO DE ADMINISTRAÇÃO DAS COMPANHIAS REUNIDAS GAS E ELECTRICIDADE cumpre o doloroso dever de participar o falecimento do seu saudoso amigo e colega, Dr. José Pereira dos Santos Cabral, cujo funeral se realiza ámanhã, pelas 16 horas, da Igreja de São Mamede para o cemitério do Alto de S. João.

Visitem o

Restaurante Chinês

Avenida Guerra Junqueiro, 9 — Lisboa

COM SERVIÇO DE PRATOS GENUINAMENTE CHINESES

E TAMBEM COM COZINHA TIPICAMENTE ALENTEJANA

Certifique-se hoje mesmo das suas especialidades

O PORTO pelo telefone

Cinema e variedades no Coliseu

PORTO, 10 — Iniciou-se ontem, no Coliseu do Porto, uma serie de espectáculos de cinema e variedades, que agradou ao numeroso publico. Exibiu-se um filme ainda inspirado sobre um fantástico atentado de que viria a ser vitima o presidente Roosevelt, quando da reunião dos três grandes, na Pérsia. O filme intitula-se «Atentado em Teherão», e consegue interessar. Nas variedades actuaram Alberto Ribeiro, que é sempre uma grande atracção, Fernanda Perez, Graciette de Melo, Aura Ribeiro, Umberto Madeira e o locutor Carlos Moutinho, que tev muitos aplausos.

Desastre mortal

Esta manhã, no lugar de S. Miguel, em Gondomar, caiu de elevada altura um trolha que ali trabalhava por conta do proprietário Alexandre Bastos, de Gandara. A vitima, ao tombar, bateu com a cabeça no lajedo duma eira. Morreu quando era conduzido ao hospital pelos bombeiros de Gondomar. Ignora-se a sua identidade, mas sabe-se que residia no lugar de Taralhão.

UMA EXCURSÃO DO PESSOAL

da Mabor

Cerca de quinhentas pessoas, que têm a sua vida ligada á nova industria de pneus em Portugal, reunem-se hoje e amanhã, numa interessante festa de confraternização. Promovida pelo Grupo Recreativo do Pessoal da Mabor, realiza-se, com efeito, uma excursão á fábrica daquela importante empresa em Lousado. Cerca de sessenta empregados e chefes de serviço da delegação de Lisboa, partiram hoje de comboio para o Porto, donde seguirão em autocarro, com os seus colegas da sede, para a fábrica. Na excursão toma tamém parte, acompanhado pelo seu director, sr. dr. José Calheiros, o pessoal da Recauchutagem Lusanglo, que está sob a assistência tecnica da Mabor.

Depois de uma visita ás instalações fabris, haverá um jantar, a que se seguirá um animado sarau.

Amanhã, o pessoal da Mabor dará um largo passeio pelo Minho e almoçará em Viana do Castelo.

A administração da Manufactura Nacional de Borracha faz-se representar nesta simpática festa de confraternização pelos srs. dr. Sá Fernandes e engenheiro Abel Pego Fiuza e a direcção pelos srs. Henrique Malheiro Dias, Rodolfo Ventura Teixeira e Armando Cruz.

Homenagem salesiana

a Domingos Sávio

Os salesianos, alunos, antigos alunos e cooperadores e os membros da Juventude Salesiana da «província» portuguesa de Santo António prestam, hoje e amanhã, homenagem ao angélico jovem Domingos Sávio, por ocasião da sua beatificação.

Rapariga agredida a tiro

Deu entrada na sala de observações, do hospital de S. José, Maria da Piedade, de 22 anos, que, em Torres Vedras, foi alvejada com um tiro no peito, por um individuo de nome Ferrer. Ignoram-se as causas do crime.

Instituto de Oncologia

O sr. prof. dr. Alvaro Rodrigues faz depois de ámanhã, ás 12 e 30, na sala de aulas do Instituto Português de Oncologia, uma nova lição do curso de Oncologia, subordinada ao tema «Carcinoma do colo do utero». A entrada é livre.

COMPRIMIDOS

HYPERSEX

TÓNICO MASCULINO

Combinação de algumas substâncias tónicas estimulantes e compensadoras dos fortes desgastes do organismo, próprios de excessos ou da idade, para tratamento da Falta de Vitalidade, Senilidade Precoce, Neurastenia, Esgotamentos, Cansaço Cerebral, etc. Enviam-se literaturas grátis. Rua Arco Marquês Alegrete, 58, 1.º—Lisboa

Vende-se nas Farmácias a 40$00

Policlínica do Intendente

Av. Almirante Reis, 27, 2.º—Tel. 45587

Dr. Abel Alves—Ouvidos, nariz e garganta, 14 h.
Dr. Carlos Elias da Costa—Cirurgia geral. operações, (2.ªs, 4.ªs e 6.ªs), 17 h.
Dr. Anastácio Gonçalves—Doenç olhos, 18 h.
Dr. Armando Luzes—Rins e vias urinárias, 14 h.
Dr. Armando Valle—Anál. clin. e vacinas, 11 h.
Dr. Benard Guedes—Raios X, 16 h.
Dr. E. de Miranda Rodrigues—Doenças nerv. mentais (2.ªs, 4.ªs e 6.ªs), 16 h.
Dr. Fernando Castro Amaro—Med. geral, 15 h.
Dr. Formigal Luzes—Mecanoterapia, maçagem, ultra-violetas, gin. méd., diatermia, etc., 13 h.
Dr. João Marques Pinto—D. das crianças, 18 h.
Dr. Juvenal Esteves—Doenças da pele e sifilis (2.ªs, 4.ªs e 6.ªs), 14 h.
Dr Macelino Martins—Boca e dentes, 10 h.
Dr. Mário Rosa—Cl. méd., est. e intest., 15 h.
Dr. Pedro da Cunha—Partos e doenças das senhoras, (3.ªs, 5.ªs e sáb.), 15 h.
Dr. Vasco de Lacerda—Cl. méd., coração e pulmões, 18 h.

O futuro da Europa

e o plano Schuman-Monnet

(Continuação da 1.ª página)

ridade comum, em uma organização aberta á participação dos outros países da Europa.

Para fazer tal proposta, a ninguém pediu conselho; agiu por própria iniciativa. Não se perdeu em palavras, em negociações, em discursos intermináveis. Provou o movimento, marchando. Disse em certa medida: quem estiver de acordo que me siga. Ou, mais exactamente, convidou os outros Estados da Europa Ocidental a imitarem o seu exemplo.

Logo a seguir, as reacções que se suscitaram permitiram medir o grau de entusiasmo com que os diversos Estados encaram a união europeia: os Estados Unidos, que estão a dizer constantemente aos interessados que a continuação de sua ajuda económica e militar está subordinada ao progresso daquela união, aprovam calorosamente. A Inglaterra que, por causas aliás bem justificáveis, não entrou ainda a fundo na questão, mostra-se mais recitente. E o Benelux, que tem sempre os olhos postos na Grã-Bretanha, espera que esta se decida.

Entretanto, o «pool» vai funcionar entre a Alemanha e a França. Será posta a primeira pedra do edificio. E, parafraseando a palavra do Evangelho, poderá dizer-se: «Tu és pedra e sobre essa pedra edificarei a minha igreja, a igreja da Europa unida e da reconciliação dos que a constituem».

Não sei se me deixo levar muito pelo entusiasmo que isso em mim desperta. No fim da minha vida, sou fiel ao ideal que durante tantos anos servi em Genebra. Isto compensa as reticências, as questões, as criticas, que se manifestam até na França, e que são um tanto desoladoras perante a grande coisa que acaba de se levar a cabo.

Não ignoro, claro está, que essa iniciativa é «revolucionária». Mas é isso, precisamente, que faz a sua grandeza.

Sim, é claro que isso suscita problemas infinitamente delicados. Mas, depois da Libertação e principalmente de há dois anos a esta parte, não é verdade que todos os partidos—e todo o Mundo—, os socialistas, os radicais, os conservadores enchem as colunas da Imprensa e as reuniões publicas com seus clamores reclamando a União Europeia? É que alguém supunha que seria uma tarefa facil? As complicações, que aparecem nesta proposta positiva e limitada, não se mostravam também através da construção mais ampla que eles preconizavam? E, por uma vez que um país, um governo, um homem, já posto no caminho dos actos, propõe qualquer coisa de preciso, com a possibilidade de a tornar extensiva a todos mediante as adesões sucessivas, que se ouve? Reservas, que ameaçam debilitar a fé necessária á realização desse grande designio.

Dizem alguns: a França e a Alemanha não podem ficar sózinhas, frente a frente. De acordo. Mas temos de começar pelo mais dificil, o entendimento económico com o pas de que tantas recordações atrozes nos separam, recordações essas que o sr. Schuman, loreno, e que não é suspeito para ninguém, procura sobrelevar, e com razão.

Querem alguns que se tomem precauções contra a circunstancia do nivel da produção alemã do aço não ser superado. Sem ir talvez tão longe como o sr. Schuman em sua declaração, segundo a qual a solidariedade da producão assim estabelecida entre a Alemanha e a França tornará impossivel uma nova guerra entre elas, pode, contudo, afirmar-se que a existência de uma alta autoridade comum permitirá fiscalizar reciprocamente o destino da produção. E essa fiscalização de associados, livremente consentida, será tão eficaz e toleravel como a fiscalização unilateral dos Aliados. Terminará com essas limitações paradoxais, que se opõem á necessidadem que a Europa se encontra de produzir cada vez mais.

Mais grave é a objecção segundo a qual, aberto esse «pool» a todas as iniciativas e a todas as nações, reunindo as da produção capitalista com as já metidas no caminho das nacionnlizações, estas poderão ser entravadas. Mais grave porque ameaca lancar para o grupo dos adversários o Governo Trabalhista inglês. Mais grave também, porque levará aos socialistas franceses um caso de consciência: ficariam desconfiados ante uma iniciativa que responde, de resto, exactamente, a esse entendimento internacional e a essa construção europeia pela qual eles estão sempre na frente da batalha.

Mas essa objecção não tem razão de ser. O sr. Schuman teve razão quando disse que a instituição da alta autoridade em nada prejulga o regime de propriedade das empresas. Se não se quer esperar, para unficar a Europa, que esta seja toda socialista, a união deve começar a fazer-se por países em que os regimes económicos são ainda diferentes. O resto é questão de politica interior. Pouco importa para o exito do empreendimento qu eas personagens que hão-de constituir a alta autordiade sejam, ou delegados do Estado, que dispõe soberanamente de suas industrias nacionalizadas, ou magnates, que têm a direcção das forjas e das minas. Não poderá resultar daí, pelo contrário, uma emulação capaz de fazer beneficiar o sector nacionalizado dos processos e das iniciativas dos sectores livres, ou que incite estes a imitar aquele?

Enfim, disposição excelente do projecto, a que não se deve voltar as costas. Um representante das Nações Unidas junto da alta autoridade será incumbido de velár para que o novo organismo prossiga sempre os fins pacificos que o fizeram conceber, pois que, unida, será apenas uma Europa integrada naquele organismo mundial, que é mister conservar para manter a paz. Por muitas decepções que nos tivesse causado depois de sua fundação, é nele, no entanto, que reside a salvação e a esperança.

J. PAUL-BONCOUR
antigo Presidente do Conselho.

Houve 50 mortos

num desastre no Japão

TÓQUIO, 10—O balanço oficial das vitimas do desprendimento de terras que se deu perto de Kumanodaira é de 50 mortos e 19 feridos. As operações de desentulho são prejudicadas pelas chuvas torrenciais.—(F. P.).

PRAGA TERRÍVEL
SÃO TOTALMENTE DESTRUIDAS COM
"GAMMEXANE"
LÍQUIDO FUMO
À VENDA NAS BOAS CASAS
DISTRIBUIDORES
COMPANHIA UNIÃO FABRIL

SR. AUTOMOBILISTA!
LEVE O SEU CARRO Á
AUTO SANTA MARTA, L.DA
SE QUER ANDAR TRANQUILO
51, R. DE SANTA MARTA, 51-C

Renascem

as esperanças de entendimento entre a França e a Inglaterra acerca do Plano Schuman

METZ, 10.—Num banquete dado, esta noite, em honra dos parlamentares da União Francesa, Robert Schuman declarou aos jornalistas que o interrogavam a respeito do seu projecto de acordo para integração das industrias francesas e alemãs de ferro e aço num organismo comum: «Recebi hoje boas noticias da Inglaterra».—(F. P.).

Modificou-se o pensamento dos membros do Governo inglês?

Depois da declaração de Robert Schuman, de que «recebera boas noticias da Inglaterra» acerca do plano para a fusão da industria do aço e da hulha, os jornais franceses desta manhã sugerem a possibilidade de que «a Grã-Bretanha venha a aderir ao plano». «L'Aube» diz: «Parece ter havido uma notável evolução nas ultimas 24 horas do pensamento dos membros do gabinete britanico a favor do Plano Schuman. Constava que o Governo britanico lamenta o desacordo manifestado na semana passada entre Paris e Londres». O articulista acrescenta que, segundo se declara nos circulos bem informados ingleses, as investigações dos peritos sobre as consequências do Plano Schuman mostraram que a Grã-Bretanha «tem um interesse positivo em aderir a esse projecto porque não só assegura a paz na Europa, mas também a prosperidade económica».—(Reuter).

A autoridade internacional do Ruhr apoia o plano

DUSSELDORF, 10.—A autoridade internacional do Ruhr decidiu ontem, á noite, por unanimidade, apoiar o plano Schuman para a fusão dos recursos de hulha e aço da Europa. O Conselho de Administração do Ruhr, diz que esse plano «interessa e despertou a maior simpatia» e que dá o seu apoio incondicional ás negociações em curso que devem ser coroadas de êxito. O Conselho declarou que a sua simpatia pelo plano Schuman era «justificada pelos objectivos semelhantes do estatuto do Ruhr, como se acentua no seu preambulo». Nos circulos alemães e aliados de Bonn observou-se com satisfação que o delegado britanico na Administração do Ruhr também aprovou a resolução.—(Reuter).

A situação em Berlim

A resposta dos aliados ocidentais a uma carta do comandante russo

BERLIM, 10—Os comandantes militares dos sectores ocidentais rejeitaram, numa carta dirigida ao coronel soviético Jelisarov, parte das condições postas por este para a organização de eleições em toda a cidade de Berlim. Opõem-se nomeadamente á retirada das guarnições aliadas, á manutenção da Constituição de 1946 e á designação dos candidatos para outras organizações que não sejam os partidos politicos. Pedem liberdade de acção politica nos outros sectores da cidade e o recomeço da actividade quadripartida da Comandatura aliada com a exclusão do direito de veto.—(F. P.).

A Russia quer intervir

no futuro do Antárctico

WASHINGTON, 10—A Russia enviou ontem uma nota ao Governo dos Estados Unidos e, presumivelmente, ás outras potências ocidentais acerca do futuro da região antárctica. Nos circulos oficiais americanos declarava-se, antes do documento ser traduzido, que provávelmente Moscovo renova o pedido para o Governo russo ser consultado em quaisquer discussões internacionais sobre o futuro do Antártico.—(Reuter).

Comentários

britânicos ao discurso de Truman

LONDRES, 10 — O editorialista do «Daily Telegraph», aludindo á passagem do discurso de Truman em que afirma que «cada país participante no Plano Marshall se acha hoje mais forte e mais apto a resistir ao comunismo», escreve: «Isto é mais exacto no dominio económico do que no militar». Nota o «natural desejo dos contribuintes americanos de deixarem de fornecer dólares para apoiar a economia europeia e o das potências europeias de poderem libertar-se deste auxilio», e declara que «estes sentimentos têm o seu perigo se lhes permitirmos ofuscar a questão mais importante da segurança ocidental. Se as nações livres da Europa concentrassem principalmente os seus esforços em equilibrar os próprios recursos em dólares em 1952, tenderiam para descurar os seus meios defensivos. Além disso, se para atingirem este fim reduzissem as importações provenientes da zona do dólar, a decisão prejudicaria, talvez, a economia americana própriamente dita».

«O que interessa, portanto, é restituir ao comércio entre os dois continentes uma base normal. Antes de se conseguir este fim, haverá, sem duvida, de ambos os lados do Atlantico, muitas discussões, não sendo todas isentas de acrimónia. Para evitar que semelhantes debates venham a ser interpretados como prova de fraqueza pelo s ditadores e tiranos», conclui aquele jornal, Truman «lançou o necessário aviso de que essas discussões são, pelo contrario, sinal de força e prova do bom-senso».

E', aliás, com grande relevo que toda a Imprensa londrina, excepto o «Daily Worker» e o «Daily Express», reproduz o discurso do presidente norte-americano. «Truman promete a continuação do auxilio americano», anuncia o «Daily Telegraph» em artigo assinado pelo seu correspondente em Washington, acrescentando: «Pela primeira vez, o presidente confirmou publicamente que não poderá haver mudanças bruscas na politica de auxilio americana quando o Plano Marshall findar».

O «Times» insiste na importancia que Truman dá ao Ponto IV e na sua afirmação de que as recomendações preparadas por Gordon Gray, seu conselheiro especial, serão apresentadas ainda este ano. O «News Chronicle» anuncia a seis colunas que «Os Estados Unidos preparam desde já os seus planos para o periodo que se seguir ao Plano Marshall». O «Daily Herald» declara que «O dr. Truman anunciou o seu remédio». O «Daily Mirror» escreve com grande relevo: «Os Estados Unidos têm um grande plano para combater a crise».—(France Presse).

A MAIS POPULAR
Ourivesaria do País na mais central rua de Lisboa. Grande Ourivesaria Pimenta. Um novo sortido com preços mais baixos.
Rua Augusta, 253-257 (esquina da Rua de Santa Justa).

COLCHÕES DE MOLAS
APROVADOS PELA EXPERIÊNCIA DE 30 ANOS DE BOM FABRICO
AGUIAR RAMALHO, L.DA
RUA DONA ESTEFÂNIA, 179 TELEF. 53680